

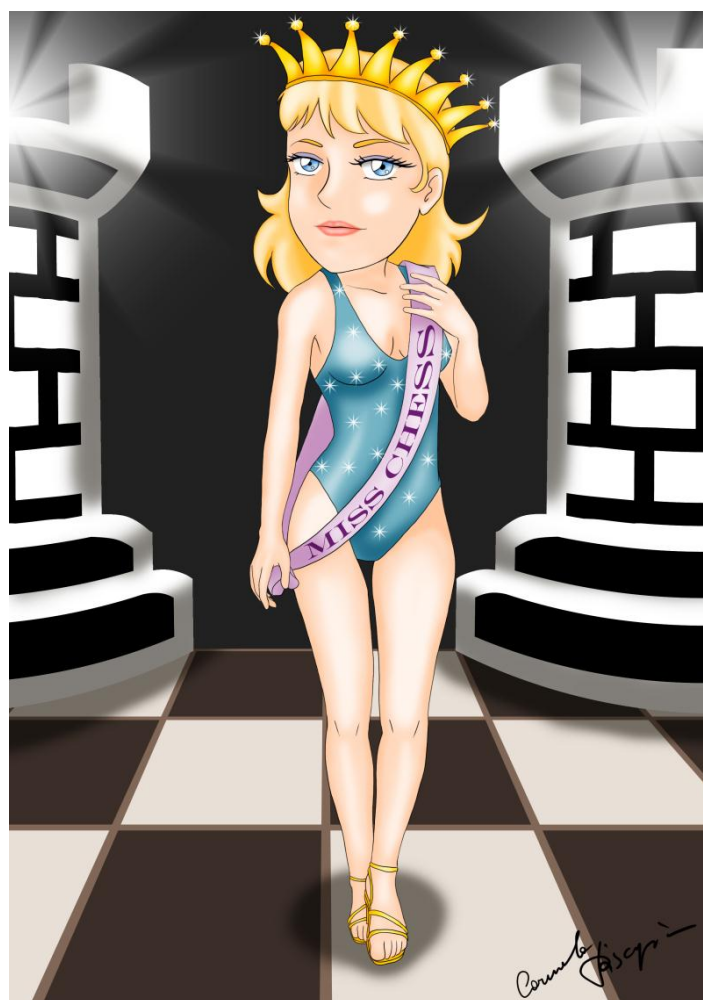

Associazione Scacchistica Italiana Giocatori per Corrispondenza



Newsletter n. 14

Maggio 2012

INDICE

ALTRI GRANDI SUCCESSI INTERNAZIONALI!	5
CONCORSO DI BELLEZZA	6
LA MAPPA DEI SOCI	8
ELABORAZIONE ELO ASIGC DEL 21 APRILE 2012	10
TOP 30 ASIGC.....	19
SORTEGGIO PREMI RISERVATI AI SOCI ASIGC 2012	20
ATTIVITÀ NAZIONALE	21
PROMOZIONI ED AMMISSIONI.....	21
PAOLO DEL LUNGO 20° CAMPIONE ITALIANO SENIORES	23
ATTIVITÀ INTERNAZIONALE	26
CAMPIONATO DEL MONDO 2012 - SEMIFINALI	26
5TH ICCF WEBCHESS OPEN TOURNAMENT	26
69° CAMPIONATO D'EUROPA INDIVIDUALE (SEMIFINALI)	27
TORNEO FEMMINILE AD INVITI	27
MATCH ITALIA – GERMANIA 2012.....	27
GIOCARE TORNEI ICCF	27
PROSSIMI TORNEI TEMATICI	28
AL NOSTRO DANNY PORCELLI LA JUNIOR WORLD CUP!	29
GIANFRANCO PECIS COMMENTA	32
UN INCONTRO CON LA “ LEGGENDA “	35
VECCHIO, INDOMITO DRAGONE...	38
L’ ANGOLO DELLA TEORIA: SICILIANA CON 3. AB5+	41
INTRODUZIONE [B51].....	41
VARIANTE ROSSOLIMO - INTRODUZIONE [B51].....	41
LA VARIANTE DI MOSCA - IMPIANTO CHECKHOVER [B53]	44
LA VARIANTE DI MOSCA - LA PRESA IN C6 [B51]	47
FIDARSI O NON FIDARSI DEI PROGRAMMI SCACCHISTICI DOPO 40 ANNI DI TELEGIOCO	51
SCACCHI STELLARI	55
RICORDI DI LETTURE	56
LA SICILIANA NAJDORF SECONDO TATAI	60
A TE LA MOSSA!	61
MERAVIGLIE ED ORRORI	63
9° TORNEO INTERNAZIONALE DI COMPOSIZIONE ASIGC 2011/12	66
SOLUZIONI DEI PROBLEMI PUBBLICATI SULLA NEWSLETTER N. 13 DI APRILE 2012.....	68
CLASSIFICA SOLUTORI - NEWSLETTER N. 13 – APRILE 2012	69
I TORNEI ASIGC	70
I TORNEI ICCF	71
MEMORANDA	71

SOLUZIONI73**HANNO COLLABORATO A QUESTO NUMERO:**

Pietro Cimmino
 Massimo Ciotoli
 Pasquale Colucci
 Paolo Del Lungo
 Maurizio Diotallevi
 Gianfelice Ferlito
 Alessandro Granaldi
 Roberto Miandro

Gianfranco Pecis
 Carmela Piscopia
 Vito Rallo
 Giorgio Ruggeri Laderchi
 Alberto Secondi
 Andrea Tamburrini
 Elio Troia

REDAZIONE E GRAFICA:

Pasquale Colucci
 Giorgio Ruggeri Laderchi

Gli articoli firmati comportano ai rispettivi autori ogni responsabilità sul contenuto mentre quelli non firmati si intendono pubblicati a cura della redazione.

QUESTO NUMERO VIENE SPEDITO A 1.492 INDIRIZZI E-MAIL

COME ISCRIVERSI ALL'ASIGC**QUOTA ASSOCIATIVA 2012:**

30,00 euro per gli adulti
 15,00 per under 18 e donne

DA VERSARE TRAMITE:**1. bonifico bancario:**

Banca: Banca Sella Ag. 86 - Milano - Via Bergognone
 IBAN IT 83 L 0326 8016 0105 2849 2587 10
 BIC (codice swift) SELBIT2BXXX
 intestato a: Associazione Scacchistica Italiana Giocatori per Corrispondenza
 C.P. 13626 - 20090 Buccinasco MI

2. [On-line con carta di credito](#)**3. c/c postale n° 19283860 intestato a:**

Associazione Scacchistica Italiana Giocatori per Corrispondenza – C.P. 13626 - 20090 Buccinasco MI

COMUNICARE:

L'avvenuto versamento al Presidente Guido Bresadola (guido.bresadola@tiscali.it) specificando nome, cognome, indirizzo postale ed email, eventuale categoria FSI posseduta.

QUOTA AGONISTA

Hai un titolo internazionale e devi rinnovare per l'anno 2012?

L'importo per la quota **agonista** è di euro 30,00.

SUCCESSI A TAVOLINO DEI NOSTRI SOCI

Terzo scudetto consecutivo per il "Fischer Chieti" nel Campionato Italiano a Squadre Femminile!
 Le nostre congratulazioni alla socia **Eugenia Di Primio** ed alle altre big del fantastico team: Martha Fierro Baquero, Olga Zimina e Maria De Rosa, nonché al socio **Andrea Rebergiani**, Presidente del Club.
 Il socio **Alberto Collobiano** 3° Classificato Assoluto ai Campionati Italiani Uisp a Squadre di Albano Laziale: complimenti!



ALTRI GRANDI SUCCESSI INTERNAZIONALI!

L'attività della nostra Associazione prosegue a ritmo incalzante: dopo la partenza del big-match con la Germania è la volta del 12° Campionato Italiano a Squadre, che vede ai nastri di partenza ben 20 squadre: 9 per la serie A e 11 per quella cadetta.

Neanche il tempo di rifiatore e già siamo ripartiti con il match tra la nostra Nazionale e quella scozzese!

Per quanto riguarda le competizioni internazionali individuali, mettiamo in carriera un altro alloro internazionale: **Mauro Voliani** conquista il titolo di Maestro Internazionale e consegue la seconda norma di SIM!

Ottime notizie giungono anche nella 25^a Finale del Campionato del Mondo, dove il GM **Sante Giuliani** chiude il torneo imbattuto con una performance di 9 su 15, che gli consente di coltivare concrete speranze di centrare il podio.

Nelle medesima finale sono tuttora impegnati anche **Elio Vassia** e **Fabio Finocchiaro** – altra norma di GM per entrambi! - , anche loro imbattuti e con ottime chances di podio: 8 punti con 1 partita da concludere per il primo, 7 punti e ben 4 partite residue per il secondo. Incrociamo le dita.....

La notizia del giorno è però un'altra: il nostro **Danny Porcelli** ha matematicamente vinto la prima edizione della **Junior World Cup**, ovvero il campionato del mondo per under 18!

Le novità non riguardano solo l'aspetto agonistico: in questo numero trovate il bando del Premio di bellezza "**La tua immortale**", organizzato di concerto con *Messaggerie Scacchistiche*.

Inviateci pure le vostre più belle partite per corrispondenza conclusesi lo scorso anno: verranno tutte pubblicate sulla Newsletter e la vincitrice verrà pubblicata sulla rivista **Torre & Cavallo**.

Pasquale Colucci

CONCORSO DI BELLEZZA



L'Associazione
Scacchistica Italiana
Giocatori per
Corrispondenza

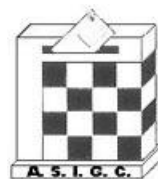

di concerto con



Indice ed organizza il

Concorso di Bellezza

“La tua Immortale”

REGOLAMENTO

La partecipazione al Concorso è riservata a tutti coloro che abbiano terminato una partita per corrispondenza in tornei ufficiali (mediante posta ordinaria, e-mail o server) nel periodo compreso tra il **1° gennaio 2001** ed il **31 dicembre 2011**.

Ciascun partecipante può presentare **una sola partita**, obbligatoriamente commentata (**commenti inediti**), esclusivamente in formato “Chessbase”.

Nel caso di invio da parte di entrambi i giocatori di una partita terminata patta, verrà ammesso alla gara il giocatore che avrà effettuato l'iscrizione per primo.

Saranno accettate tutte le partite pervenute **tra il 1° maggio 2012 ed il 30 settembre 2012** al responsabile Pasquale Colucci per e-mail all'indirizzo: alfierebianco@teletu.it

Le partite ammesse, numerate progressivamente secondo l'ordine di arrivo, verranno man mano pubblicate sulla Newsletter dell'Asigc, omettendo l'indicazione dei giocatori e dei tornei nei quali sono state disputate per non influenzare il giudizio dei votanti.

I lettori della Newsletter potranno votare le partite in concorso esprimendo una sola preferenza, mediante e-mail da inviare nel periodo **01.11.2012 – 31.12.2012** all'indirizzo alfierebianco@teletu.it indicando: numero progressivo della partita prescelta, il proprio nome, cognome ed indirizzo postale.

Risulteranno vincitrici le partite che avranno ricevuto più voti; in caso di ex-aequo tra due o più partite, le stesse verranno sottoposte al giudizio di una Commissione di esperti che indicherà quelle maggiormente meritevoli.

La partita vincitrice verrà pubblicata sulla Rivista "Torre & Cavallo".

PREMI

1° classificato: *A te la mossa! vol. 1* di Zenon Franco

oppure, a scelta del premiato:

A te la mossa! vol. 2 di Zenon Franco

2° classificato: *Esteban Canal* di Alvise Zichichi

3° classificato: *Gli Scacchi sono rotondi* di Mauro Barletta

I premi sono offerti da:

"Messaggerie Scacchistiche" di Roberto Messa

LA MAPPA DEI SOCI

Al 31 marzo scorso il numero totale dei nostri soci è pari a 481 unità.

Si tratta, ovviamente, di un bilancio provvisorio che fotografa la situazione ufficiale a tale data, comprensiva sia dei nuovi soci del 2012 che di quelli del 2011 che non hanno ancora rinnovato per l'anno in corso.

Avendo fatto registrare la scorsa stagione - che, ricordiamo, si è chiusa il 31 agosto - 436 soci (in progresso di ben 51 unità rispetto al 2010), siamo quindi fiduciosi di archiviare anche la corrente annata con una variazione positiva.

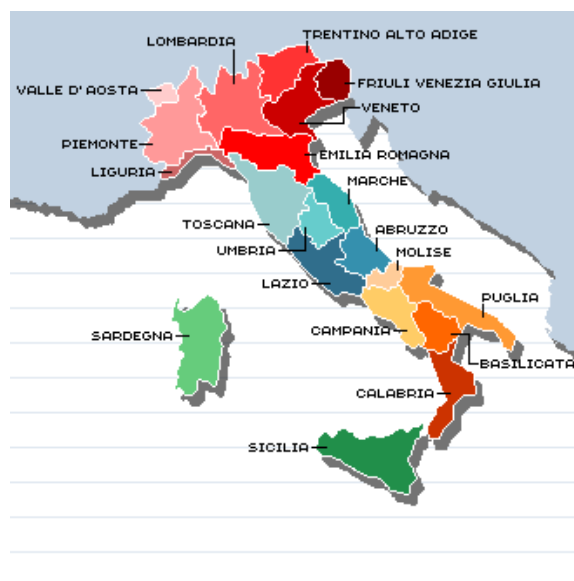

Sulla home-page del nostro sito potete consultare la mappa interattiva: cliccando sulle varie regioni della cartina, si aprirà la pagina con l'elenco dei soci ivi residenti.

Nel seguente prospetto, possiamo vedere come sono ripartiti statisticamente i nostri soci, regione per regione.

REGIONE	N° SOCI	UOMINI	DONNE
VALLE D'AOSTA	0	0	0
PIEMONTE	45	45	0
LIGURIA	20	20	0
LOMBARDIA (2)	66	62	4
TRENTINO	1	1	0
VENETO	31	30	1
FRIULI	8	7	1
EMILIA ROMAGNA	44	42	2
TOSCANA	42	40	2
UMBRIA	4	4	0
MARCHE	8	8	0
LAZIO (1)	76	72	4
ABRUZZO	10	9	1
MOLISE	2	2	0
CAMPANIA (3)	48	42	6
PUGLIA	19	17	2
BASILICATA	2	2	0
CALABRIA	7	6	1
SICILIA	33	31	2
SARDEGNA	8	8	0
ESTERO	7	7	0
TOTALE	481	455	26

La classifica vede in testa il Lazio con ben 76 soci, al posto d'onore la Lombardia con 66, completa il podio la Campania con 48. A quest'ultima va il primato del numero di socie, con 6 unità.

		%
UOMINI	455	94,59
DONNE	26	5,41
TOTALE	481	100,00

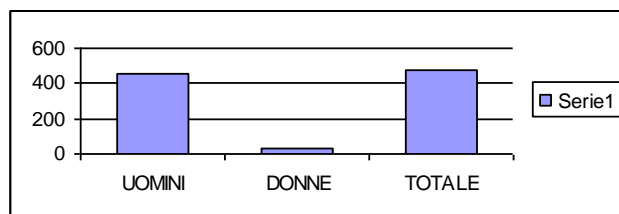

RAPPORTO SOCI/ABITANTI

REGIONE	N° ABITANTI	N° SOCI	%
VALLE D'AOSTA	128.320	0	0
PIEMONTE	4.457.335	45	0,0010
LIGURIA	1.616.788	20	0,0012
LOMBARDIA	9.917.714	66	0,0007
TRENTINO	1.037.114	1	0,0001
VENETO	4.937.854	31	0,0006
FRIULI	1.235.808	8	0,0006
EMILIA ROMAGNA	4.432.418	44	0,0010
TOSCANA	3.749.813	42	0,0011
UMBRIA	906.486	4	0,0004
MARCHE	1.565.335	8	0,0005
LAZIO	5.728.688	76	0,0013
ABRUZZO	1.342.366	10	0,0007
MOLISE	319.780	2	0,0006
CAMPANIA	5.834.056	48	0,0008
PUGLIA	4.091.259	19	0,0005
BASILICATA	587.517	2	0,0003
CALABRIA	2.011.395	7	0,0003
SICILIA	5.051.075	33	0,0007
SARDEGNA	1.675.788	8	0,0005
TOTALE ITALIA	60.626.909	474	

Rapportando il numero dei soci residenti in Italia con il numero degli abitanti della rispettiva regione, emerge che la percentuale più alta è sempre appannaggio del Lazio, mentre al posto d'onore balza la Liguria ed il terzo posto se lo aggiudica la Toscana.

ELABORAZIONE ELO ASIGC DEL 21 APRILE 2012

(a cura di Pietro Cimmino)

Codice	Cognome e Nome	Prov.	Elo Asigc	Part. Asigc	Elo ICCF	Part. ICCF	Cat.
8041	Adabbo Giovanna	BA	1792	25			N
7968	Adinolfi Alfredo	FG	2153	99			CM
6	Agazzi Marco	SV	2244	100			M
13	Alberio Silvio	MI	2147	165	2156	68	CM
7743	Alderisio Piero	RM	2420	487	2408	190	MS
17	Alemanni Marco	TO	2144	405	2137	181	M
30	Amico Rosario	CL	2406	563	2403	274	IM
8060	Andreani Carlo	CS	2042	86	2063	39	CM
7019	Antei Tiziano	TV	1650	27			N
2465	Antonone Riccardo	CE	2273	139	2279	57	M
58	Arbrile Giuseppe	TO	2435	261	2436	157	MS
63	Arlenghi Piero	MI	2146	250	2190	60	CM
2493	Armani Giuseppe	PC	1859	318	1844	204	IM
5711	Assini Vincenzo	BN	1760	24			N
68	Astegno Roberto	VI	2152	175	2265	45	M
74	Audino Marco	RM	2127	300	2070	111	M
8058	Aulino Giovanni	AL	1849	46			N
75	Avanzi Ennio	TO	2387	172	2387	82	M
81	Baiocchi Giorgio	RM	2458	549	2457	299	SIM
1902	Baldassare Stefano	UD	2392	174	2386	120	MS
86	Baldini Andrea	FI	1672	187	1809	32	N
1938	Ballarani Piero	MI	2333	516	2368	160	IM
8007	Balozetti Davide	BG	1934	142	1849	42	CM
8082	Bartalini Chiara	LT	1946	10			N
109	Bascetta Biagio	NA	2040	805	2026	429	IM
111	Bassoli Andrea	CO	1800	10			N
116	Battistini Rubens	BO	2207	428	2205	297	M
5736	Bellegotti Mario	CO	2434	408	2431	238	SIM
1639	Belletti Luca	PR	2259	182	2358	22	M
124	Benassi Aspasio	GR	2289	390	2293	145	M
7944	Benedettini Enrico	GE	2139	95	2205	17	CM
8098	Benedetto Davide	BA	1965	20			N
130	Benetti Paolo	MO	2034	93			CM
7967	Benzoni Alberto	MI	2427	156	2420	101	SIM
8079	Berna Stefano	MB	1911	17			N
8003	Bertagna Italo	NO	2230	60			M
144	Bertazzo Tiziano	AL	1839	163	1863	23	N
146	Bertino Giacomo	TP	2481	166	2482	96	IM
147	Bertoli Franco	MO	1903	85	1855	32	CM
2793	Besozzi Ferdinando	VB	2215	122	2245	41	M
8081	Biagi Luigi	RM	1662	21			N
156	Bianchini Federico	BL	1639	176			N
158	Biasutto Stefano	VI	2251	184	2238	52	M
160	Bigando Mauro	TO	1995	204	1992	73	CM
173	Boccia Mattia Mario	FR	2461	452	2455	269	SIM
8087	Boi Paolo	MO	1887	39			N
175	Bolignano Giuseppe	NA	2239	352	2259	37	M
176	Bolmida Carlo	TO	2068	129			M
181	Bonaretti Alberto	MI	1709	105			N
182	Bonatti Aldo	MI	1772	256	1755	87	CM

185	Bondi Andrea	RA	2357	466	2345	180	M
189	Bongiovanni Marco	RM	2112	295	2111	122	M
191	Bonoldi Fabio	LO	1941	527	1949	233	CM
8076	Borrelli Massimo	LI	1636	16			N
8100	Borrelli Salvatore	SA	1857	46			N
194	Borroni Enrico	NO	2437	604	2438	387	SIM
201	Boschesi Giovanni	MO	1852	145	1829	61	CM
205	Bosetti Roberto	TO	1951	275	1905	81	CM
7947	Brancaleone Sergio	CZ	1898	115	1864	28	N
8107	Branchi Marco	RM	1845	9			N
220	Bresadola Guido	MI	2374	437	2376	280	IM
7537	Brizio Tiziano	TO	1989	202	2075	34	CM
230	Bruschetta Letterio	LC	2034	185	2021	100	CM
231	Brusiani Angelo	PD	2039	164	1947	33	CM
233	Bucciardini Giuliano	FI	2439	205	2437	93	IM
3027	Burattini Dario	TS	1780	32	1682	14	N
245	Calabrese Claudio	FR	2078	93			CM
246	Calandri Fausto	PG	2437	251	2437	143	SIM
8099	Calio' Mario Filippo	NO	1902	34	1922	15	N
253	Caliumi Roberto	MO	1742	31			N
786	Calpona Sebastiano	ME	2043	68	2229	12	CM
7804	Calugi Francesco	TO	1918	12			N
8006	Calzavara Giovanni	PN	1574	30			N
257	Calzolari Giampietro	MB	2290	515	2289	285	SIM
265	Campioli Marco	MO	2416	113	2416	43	MS
273	Cantelli Alessandro	SO	2324	549	2335	239	M
8093	Capilla Murphy Serena		1866	16			N
281	Caponi Saverio	FI	1800	120			N
282	Caporali Dante	NA	2019	258	2113	30	CM
2555	Capuano Francesca	BT	2249	189	2244	97	LIM
293	Capuano Ruggiero	BT	2300	339	2301	241	M
8056	Capuzzi Gabriele Ettore	RM	1834	86	1835	27	N
3197	Caradonna Gaetano	RM	2153	288	2203	35	CM
8070	Carbone Susanna	LT	2188	30	2192	16	CM
296	Cardelli Gabriel	TE	2439	520	2439	432	GM
298	Caressa Marco	RM	2292	312	2198	183	M
3221	Carini Giovanni	EN	1874	130			N
3231	Carnemolla Giampaolo	SR	1999	156	1965	54	CM
7867	Carnevale Roberto	CT	2191	309	2179	253	M
8094	Carnicelli Valerio		1745	46			N
5924	Carolei Alfonso	RM	2376	185	2377	93	M
8031	Carradori Diego	AL	2172	81			CM
310	Carrettoni Angelo	MI	2229	707	2246	341	M
311	Carta Giuseppe	AN	1825	40			N
315	Casabona Claudio	MI	2594	150	2592	80	GM
318	Casalino Francesco	VE	2020	116	2012	64	CM
319	Casella Carlo	RM	1987	289	1979	81	M
1937	Casella Sergio	PA	1986	339	1973	140	CM
8022	Cassan Remo	PN	1800	0			N
322	Castellano Alfonso	TV	2324	230	2326	154	M
323	Castellano Lorenzo	RM	2350	450	2348	296	IM
1632	Castracane Francesco	RM	1592	30			N
8042	Catalano Ravaglioli Gianni	FI	2027	48	1831	24	CM
328	Catozzi Mauro	FE	2206	319	2206	121	M
5503	Cattaneo Piero	TV	1868	17			N
8034	Cattani Edoardo	LU	1888	6			N

330	Cattani Marco	LU	2459	531	2462	276	IM
7903	Cavezzana Davide	TO	1697	53			N
337	Ce' Saverio	CR	1869	48			N
338	Cecchelli Enrico	IM	2368	133	2390	34	M
7735	Cecchi Mauro	GE	2054	170	2066	45	CM
344	Cento Renato	GE	2114	397	2109	193	M
7561	Cerina Antonio	NU	1735	68	1693	38	N
3397	Cerrato Roberto	NA	2442	212	2448	96	IM
349	Cesaro Michele	LT	1841	471	1842	88	N
350	Cesetti Claudio	RM	2596	249	2597	168	GM
7499	Chiesa Roberto	VE	1994	59			N
7817	Ciciotti Augusto Walter	MI	2392	348	2395	158	M
360	Cilento Fulvio	RM	2549	324	2554	154	SIM
1928	Cimmino Pietro	BO	2390	260	2425	137	SIM
8090	Cipollaro Giovanni	NA	1813	6			N
371	Cipressi Nicola	RM	2241	337	2249	157	M
374	Cirincione Giansalvo	TO	2331	147	2306	41	M
8016	Cobianchi Matteo	RO	1867	65	1884	22	N
380	Coco Carmelo	CT	2378	267	2379	140	IM
7702	Colletto Davide	BI	1717	60			N
8018	Collobiano Alberto	VB	2129	171	2150	65	CM
390	Colombo Alberto	VA	2381	522	2378	264	IM
7827	Colombo Fabio	VA	2087	179	2085	123	CM
8048	Colucci Andreina	AV	2000	30	2200	15	CM
8049	Colucci Giuseppina	AV	1717	15			N
8050	Colucci Maria	AV	1678	15			N
394	Colucci Pasquale	AV	2239	508	2233	318	M
397	Compagnone Gaetano	FC	2239	423	2247	125	M
405	Conti Valerio	BO	2506	160	2502	90	IM
5709	Cornacchini Gabriele	UD	1786	136	1796	65	N
412	Cortese Augusto	NA	2107	57			CM
416	Cortigiani Mario	AL	1965	170			N
418	Cosentino Aldo	CZ	1954	514	1932	94	CM
420	Costa Francesco	RM	2228	291	2227	145	M
425	Cottarelli Franco	PR	1894	533	1892	239	M
5504	Cremasco Gianluca	VR	2496	199	2498	70	SIM
7939	Crisci Nicola	CE	2085	39	2128	13	CM
8105	Cuccumini Vittorio	RM	2044	74	2073	29	CM
439	Cuoghi Paolo	MN	2148	105			CM
7994	Cuomo Salvatore	MI	2120	86	2120	46	CM
441	Curtacci Sergio	BO	2236	197	2189	127	M
445	D'Adamo Ettore	RM	2556	270	2555	186	GM
8069	D'Andreamatteo Antonio	PE	2215	83	2234	28	CM
8073	Dalmasso Emanuele	TO	1822	18			N
8080	Daniele Vincenzo	NA	1841	6			N
7887	Danza Francesco	TA	1800	0			N
457	David Giampiero	TO	1959	529	2153	387	SIM
458	Davide Roberto	PE	2096	259	2097	152	CM
7846	De Bari Vito	BA	2414	238	2413	140	MS
8085	De Blasio Alessandro	RM	2000	55			CM
466	De Blasio Massimo	RM	2526	282	2514	174	GM
469	De Carolis Massimo	RM	2124	311	2137	14	CM
473	De Filippis Francesco	FG	2435	373	2424	155	MS
7898	De Lillo Michele	BO	2259	142	2249	71	M
7739	De Somma Gaetano	SA	2072	76	2065	40	CM
5521	Debernardi Roberto	CN	2141	70			CM

491	Del Lungo Paolo	FI	2177	326			CM
3843	Delgrossi Sergio	NO	1661	56			N
1829	Delizia Costantino	NA	2279	99	2344	30	M
490	Dell'Isola Vincenzo	GE	2532	248	2529	135	SIM
540	Di Pietro Rosario	NA	1540	1002	1667	18	N
8077	Di Primio Eugenia	CH	1900	7			N
517	Diblio Antonio	CL	2350	179	2346	95	IM
8120	Difrancesco Giuseppe	FG	1800	0			N
536	Dinuzzi Vito	NA	1800	10			N
8092	Disi Federico		1774	6			N
8118	Docci Sergio	PV	1800	0			N
549	Donzellotti Giuseppe	FI	2214	210	2200	75	M
7666	Dosi Alberto	PC	2576	342	2574	180	SIM
4079	Ducci Roberto	MI	1965	47	2140	12	N
3298	Dugo Ivanhoe	CT	2016	148			CM
2530	Elisei Bruno	RM	1882	324	1889	29	N
553	Elmi Marco	RM	2091	110			CM
554	Emanuelli Simoncini Renato	GE	2435	165	2432	78	MS
1854	Evangelisti Massimo	RM	1735	84			N
7986	Even Enrique Fernando	LC	2457	200	2456	170	MS
558	Fabri Luca	RM	2322	129	2335	43	M
7741	Fasano Domenico	TO	2247	205	2246	101	M
1863	Fedeli Luciano	GR	2078	508	2080	225	CM
1553	Ferlito Gianfelice	VA	2009	404	2008	91	CM
5918	Figus Maurizio	FR	1847	38			N
596	Finocchiaro Fabio	CT	2610	250	2613	180	GM
2563	Fonio Maria Angela	MI	2177	189	2172	130	LIM
626	Franceschetti Giorgio	CO	1899	49			N
8065	Francescone Giovanni	RM	1966	27			N
630	Franchina Valerio	PG	1826	39			N
632	Franchitti Luigi	TO	1948	388	1934	24	CM
633	Frangi Mauro	CO	2293	376	2294	177	M
7928	Franzoso Giovanni	RO	1791	96			N
642	Fremiotti Ugo	RM	2465	145	2468	75	SIM
645	Frilli Fabio	PT	2419	216	2422	132	IM
3445	Frizza Silvano	LU	2081	65			CM
651	Gagliardi Virgilio	TO	2107	675	2101	350	M
4418	Galasso Giuseppe Maria	AV	1865	18			N
7539	Galliano Giovanni	NO	1909	10			N
659	Gallo Carlo	NA	1975	65			CM
665	Gambardella Gerardo	FI	1985	471	1979	109	CM
669	Garini Gianni	VA	2076	410	2136	81	CM
8075	Garlaschelli Roberto	LO	1718	16			N
8106	Gatterer Florian		2272	92	2375	22	M
679	Gatto Claudio	NA	2117	593	2110	463	SIM
683	Genga Secondo	PU	2378	500	2384	321	IM
688	Gerola Giorgio	BS	2513	404	2517	201	SIM
8029	Ghinelli Alberto	RN	2021	62	2040	19	N
8027	Ghinelli Luigi	RN	1914	101	1866	50	N
693	Ghisi Stefano	RO	1829	241	1815	134	N
4554	Giacchetti Claudio	PE	2330	101	2330	69	M
8117	Giacchetti Stefano	PE	1800	0			N
2311	Giannetto Salvatore	MI	2324	519	2323	246	M
708	Giobbi Costantino	AP	2211	558	2211	452	M
5919	Gionfriddo Mario	CT	1819	261	1816	16	CM
720	Giuliani Sante	VT	2632	190	2635	93	GM

8037	Giussani Igor	RA	1910	72	1915	12	N
8078	Goi Veronika	VE	1766	8			N
728	Goitre Fabrizio	TO	1881	239	1925	74	CM
4114	Goti Filippo	LU	1891	127	1761	13	N
733	Grammatica Andrea	TR	2193	174	2202	46	M
7891	Granata Gregorio	CT	1872	10			N
734	Granatelli Alda	GO	2120	138	1998	68	LIM
739	Grasso Giorgio Luigi	CT	2268	423	2261	250	SIM
2573	Graziani Mauro	SI	2149	153	2123	70	M
742	Grech Gerlando	AG	1792	150	1755	36	N
8010	Grippio Lorenzo	RM	2207	78	2217	32	M
8055	Grossi Katia	BG	1979	98	2010	28	CM
5080	Grossi Roberto	MN	1553	98			N
8005	Gueci Alberto	PA	2480	140	2486	96	IM
4732	Guerra Renzo	PU	2237	121	2243	58	M
754	Guerriero Caterina	AV	1801	86	1777	27	N
755	Guerrini Donato	CO	2136	254	2131	138	M
763	Guirini Mauro	RA	2008	124	2238	22	CM
764	Gullotto Vincenzo	RM	2291	283	2291	156	M
769	Incelli Renato	PO	2189	494	2187	361	M
771	Innorta Giuseppe	BO	1901	352			CM
1935	Insolia Roberto	PV	2040	177	2089	32	CM
778	Jodice Gianfranco	NA	2367	306	2361	146	IM
7323	La Falce Giovanni	CT	1942	52	2091	14	N
8035	La Valle Lorenzo	PI	1924	54			N
8108	Lachiche Daniel	GE	1822	4			N
8088	Laghetti Gaetano	BA	2059	63			CM
795	Landolfi Franco	LI	2372	524	2372	288	MS
7955	Lanzani Paolo	MI	2028	254	2048	105	CM
798	Larghi Gianni	EE	2072	99	2124	36	M
5061	Latronico Nicola	PZ	2474	1211	2469	686	SIM
809	Leo Giuseppe	VI	2078	123	2134	25	CM
813	Leone Alfonso	RM	2069	260			M
815	Leone Cataldo	VR	2127	141			CM
816	Leone Federico	AN	2321	390	2317	137	M
1551	Leone Maurizio S.D.	CZ	1720	120			N
7843	Limoli Patrizia	CL	1672	90	1760	34	N
825	Litigio Sandro	CO	2176	130	2239	24	CM
1582	Lo Nigro Filippo	GE	2266	210	2265	80	M
7845	Lombardi Donato	NA	1606	13			N
833	Longo Carlo Alberto	MI	1683	132	2209	15	N
844	Luciani Valerio	VR	2238	267	2256	48	M
1648	Lugli Andrea	BO	1813	74			N
846	Lupini Stefano	SV	1778	31			N
848	Lupo Alfredo	NA	2274	318	2267	209	IM
850	Luppi Dario	CO	2347	263	2348	152	M
8072	Luppi Sergio	MI	2028	67	2156	12	CM
854	Maccapan Fabio	VE	2065	320	2158	49	CM
2291	Macchia Giovanni	TA	1868	73	1869	31	N
861	Madonia Leonardo	BO	2007	71			CM
8011	Maes Jacques	EE	2058	109	2077	32	M
863	Maesa Mauro	RM	2141	450	2127	205	M
864	Maffei Umberto	RM	2351	608	2336	269	M
8101	Maggi Massimiliano	RM	1995	19	1995	19	N
8104	Magno Venero	PR	1800	0			N
1611	Maiorano Raffaele	RM	1883	95			N

7506	Malori Marcello	RM	1593	64	1772	20	N
8074	Manfre' Virginia	PA	1716	36	1719	18	N
7910	Manzo Andrea	RM	2350	112	2354	48	M
7937	Marcantognini Denis	MB	1553	99	1589	30	N
891	Marchisotti Mauro Massimo	TO	2321	502	2321	294	M
5231	Marcucci Massimiliano	GR	2357	80	2488	24	M
8103	Marinelli Tobia	NA	1797	23			N
899	Marini Riccardo	VT	2464	165	2471	50	MS
7913	Marrone Vincenzo	BA	2138	81	2169	38	CM
7568	Marturano Marco	CA	1934	127	1967	36	N
916	Masetti Franco	BO	2124	268	2125	122	M
8095	Mastrantonio Giuseppe		1690	31			N
919	Mastrojeni Giovanni	RM	2276	115	2274	46	M
5347	Mastronardi Donato	MT	2054	231	2069	53	CM
5902	Maurizio Marco	TE	1590	28			N
926	Mauro Lucio	NA	2225	1199	2237	422	IM
7954	Meneghetti Juri	PO	1755	14			N
943	Mercandelli Claudio	SV	1934	172	1976	45	N
5434	Merciai Anna Maria	FI	1800	25			N
8114	Mercorelli Paolo	SI	1811	1			N
8045	Michelucci Umberto	EE	1704	6			N
951	Migliorini Roberto	GR	2005	492	2015	51	CM
5548	Minniti Enza	RC	1808	33			N
967	Modestino Marco	RM	2217	92	2216	37	M
968	Mola Carlo	RM	2205	73			M
8102	Molinari Felice	AV	1860	7			N
974	Moncher Stefano	TN	2492	252	2493	124	SIM
4118	Montella Salvatore	NA	2373	316	2374	217	MS
4383	Morosi Dario	BR	2094	132	2088	68	M
8113	Mosconi Tiziano		2000	55			CM
8096	Movileanu Daniela		1817	46			N
7813	Musso Giorgio	SV	2343	118	2343	62	M
2302	Nazzario Sandro	CB	1912	40			N
1013	Neri Enzo	CA	1891	364	1891	184	M
1014	Nicotera Alessandro	RM	1894	194			N
8089	Nini Fabio	RM	1707	6			N
1026	Nucci Luciano	RM	2197	429	2213	161	M
1032	Oglio Piersilvio	MI	2140	116			M
1033	Oldrati Pietro	PD	1970	365	1972	86	N
1558	Olivotto Livio	BL	2565	308	2565	181	SIM
1047	Pacchiari Marco	FI	2416	172	2412	96	IM
7835	Paccione Patrizio	CE	1634	166	1680	46	N
7550	Pagani Maddalena	MO	1572	20			N
5928	Pagliafora Alberto	NA	2289	222	2296	65	M
3449	Palladino Mario	BN	2135	982	2145	101	CM
8110	Palocci Claudio	RM	1800	0			N
2097	Pannullo Umberto	VI	2400	451	2397	189	MS
3058	Parente Massimo	RM	1770	422	1907	44	N
8061	Parisi Gianmario	TO	2216	84	2252	22	M
1085	Pasta Pietro	CE	1993	323	2112	16	CM
8039	Paulus Kai Stephan	SS	1662	32	1695	13	N
7320	Pauselli Claudio	RM	1742	58			N
1088	Pavoni Flavio	CO	2311	433	2311	257	IM
1091	Pecis Gianfranco	RM	2330	461	2320	273	M
1591	Pellegrini Francesco	BO	1884	436			N
1092	Pellegrinon Fausto	BL	2261	632	2257	333	M

1093	Peluso Angelo	TA	2511	286	2509	136	GM
7793	Pepe Savino	IM	2235	66	2256	25	M
1096	Peracco Marcello	FI	2342	112	2362	31	M
7818	Perina Giuseppe	VR	2212	406	2228	142	M
5747	Perini Giampaolo	TS	2194	432	2191	78	M
7764	Petrelli Carmelo	LE	2015	157	2011	93	CM
1109	Petrillo Michele	AV	2355	576	2353	299	IM
8084	Petrillo Nicola	BN	1815	33			N
7885	Petrolo Mauro		2596	323	2597	217	SIM
1115	Petruzzelli Raffaele	RM	2117	983	2123	463	CM
6218	Pezzica Giuseppe	MS	2548	329	2545	179	SIM
1120	Pianta Roberto	CA	1754	26			N
7984	Piantedosi Francesco	NA	2133	61	2133	61	CM
1122	Piasini Antonio	RM	2270	150	2276	60	IM
7816	Piazza Laura	MB	2227	371	2219	247	LGM
8112	Piazza Massimo	PR	1800	0			N
1127	Piccardo Vittorio	SV	2477	277	2475	183	GM
1132	Piccirilli Fabrizio	RM	2311	97	2322	42	M
1138	Pietrocola Roberto	VA	2145	1000	2137	513	M
8109	Pili Giangiuseppe	CA	1689	9			N
1144	Pintaudi Alfio	ME	2118	143	2149	36	CM
1146	Pipitone Antonio	PR	2336	297	2334	213	IM
8111	Pirotti Livio	BO	1775	2			N
8054	Piscopio Carmela	SA	1926	32			N
1153	Pivrotto Filiberto	GR	1933	230	1843	57	N
1156	Pizzuto Samuele Tullio	BA	2442	195	2436	111	IM
1157	Plenzick Angelo Mario	TO	1933	83	1935	49	N
8064	Pogliano Ventola Massimo	SV	1806	21			N
1158	Poli Giuseppe	GE	2483	420	2486	282	SIM
8032	Porcelli Danny	LT	2288	59	2286	46	M
1170	Poscente Davide	RM	2341	86	2603	16	IM
1171	Prada Carlo	MI	1973	71			CM
1173	Prencipe Gaetano Antonio	BA	1874	8			N
1188	Puzone Mario	VA	2407	619	2411	193	MS
1190	Quattrocchi Gaetano	CT	2333	788	2290	355	IM
3434	Querci Alessandro	LI	2324	223	2321	129	M
1195	Raffaele Enzo	ME	2406	620	2402	348	IM
1201	Raveggi Walter	MS	2392	329	2441	48	M
7858	Rebeggiani Andrea	CH	1918	8			N
1207	Rezzuti Vincenzo	BO	2395	625	2392	328	SIM
1210	Ricci Ermanno	AL	2119	434	2132	125	CM
7839	Riccio Eros	LU	2616	667	2618	368	GM
2318	Riegler Alessandra	MO	2272	70	2286	37	LGM
7981	Rigamonti Paolo	MI	1766	8			N
8008	Righi Claudio	PI	1800	0			N
6563	Rinaldi Mario	RM	1679	179	1696	23	N
1218	Rinesi Michele Benedetto	MI	2496	237	2496	155	SIM
8119	Rizzo Giuseppe	VE	1800	0			N
1230	Rocchetti Aldo	TO	2191	327	2259	35	M
1235	Romito Donato	BA	1731	512	1706	243	M
1236	Romualdi Roberto	MI	2125	188	2005	20	CM
6667	Rosso Pierandrea	EE	2265	201	2270	87	M
1258	Ruggieri Laderchi Giorgio	VT	2484	601	2478	348	SIM
1259	Ruggieri Oliviero	RG	2365	328	2363	166	M
7574	Ruggirello Stefano	PA	2257	310	2259	21	M
2325	Sabbatini Giuseppe	RM	1930	543	1863	241	CM

1268	Sacripanti Giancarlo	LI	2236	473	2239	196	M
1271	Salati Paolo	PR	2194	513	2159	232	M
1892	Salvatore Carmine	CB	2286	491	2283	234	MS
1273	Sampieri Maurizio	LI	2367	777	2361	516	SIM
1276	Sanna Pietro Paolo	CA	2198	310	2282	47	M
8063	Santella Flavio	MI	1800	0			N
1283	Santorelli Antonio	GR	2364	255	2373	75	M
1285	Santoro Giuseppe	CH	2220	347	2215	104	M
8091	Santulli Fabio	SA	1800	0			N
1289	Sardella Antonio	MI	2217	497	2208	226	M
6816	Sartori Delfino	VI	1897	291	1929	54	N
7895	Saviano Caterina	NA	2288	111	2288	101	LIM
1293	Saviozzi Luca	PI	1814	407	1846	130	CM
1294	Savoca Alfredo	ME	2412	290	2413	126	MS
6844	Scalia Giuseppe	CT	1782	363	1893	17	N
1300	Scalvenzo Ivan	TO	2386	132	2382	70	M
1301	Scaramuzza Giancarlo	BN	2128	180	2105	100	M
1302	Scarani Antonio	PC	2137	248	2127	123	M
1635	Scavo Santo	CT	1483	208	1658	22	N
1306	Schiappacasse Marcello	GE	2397	66	2477	26	M
1311	Sciallero Vittorio	GE	2175	416	2189	152	CM
2202	Scotto Di Carlo Romualdo	NA	1963	58			N
1318	Scuderi Alfio	CT	2239	475	2234	256	IM
1319	Scuderi David	TO	2291	294	2297	151	M
7948	Secchi Dino	CA	2316	231	2327	76	M
7908	Secondi Alberto	MI	1635	207	1584	59	N
8115	Secondi Carlotta	MI	1801	3			N
8086	Senigagliesi Eros	MC	1782	45			N
3044	Senzacqua Fabrizio	RM	2049	330	2139	37	CM
8083	Sgarito Carmelo	AG	2063	80			CM
1330	Sgherri Marco	LI	2253	281	2262	95	M
1342	Sirotti Claudio	NO	2153	198	2158	119	CM
1343	Sirotti Giulio	MO	1749	46			N
1345	Siviero Giuseppe	CE	2263	426	2151	236	SIM
1355	Sonzogno Adolfo	VI	2460	345	2459	209	SIM
1899	Sossai Silvio	BL	2086	218	2027	28	CM
1367	Sparnacini Stefano	TR	2104	279	2107	198	M
1370	Sperandio Andrea	MC	1979	92	1966	37	N
1373	Spina Santo	CT	2248	96	2252	26	M
1378	Stagni Luigi	RM	1800	10			N
1379	Staltari Giuseppe	NA	1658	175			N
8044	Stefanetti Marco	NO	2142	79	2177	24	CM
7096	Stocchi Oscar	MI	1867	208	1840	28	N
2226	Supino Domenico	NA	2031	63			CM
1390	Szanto Andrea	CH	1765	50			N
1392	Taglione Giuseppe	VA	1631	286			N
1397	Tani Gian-Maria	TO	1825	40			N
1398	Tarantino Silvio	TA	2309	208	2247	94	IM
1410	Tempestini Alessandro	FI	2050	183	2038	70	CM
1413	Terminali Giorgio	FE	2054	281	2078	151	M
2327	Testa Enrico Timothy	VI	1920	63			N
1419	Tinjaca' Luz Marina	SI	2326	324	2326	242	LGM
1420	Tirabassi Maurizio	MO	2552	240	2552	170	GM
8066	Tognola Paolo	BS	1609	12			N
1427	Torassa Giuseppe	CN	2058	100	2077	30	M
1594	Toscano Giuseppe	CT	2544	156	2541	89	SIM

1433	Tosi Francesco	LT	2254	980	2246	541	SIM
1435	Toth Bela	EE	2630	179	2631	109	GM
2240	Trani Francesco	RM	2075	664	2053	403	M
1439	Tranquillo Massimiliano	BG	1879	65	1881	21	N
1446	Triccerri Pierino	AL	1765	83			N
7672	Tricomi Massimo	RC	2319	291	2330	92	M
7811	Tripaglia Demo	IM	1472	369			N
1448	Troia Elio	LT	2299	1030	2294	808	M
1449	Troncosi Luca	RA	2255	133	2371	20	M
7676	Tucci Aniello	NA	2432	451	2434	255	IM
1452	Turati Pierangelo	CO	2459	446	2460	275	IM
1454	Tuttobene Sergio	CT	2010	55			CM
1463	Valeriani Domenico	RM	2357	180	2358	110	M
1465	Valli Luciano	CO	2334	214	2329	85	M
1466	Vallone Gaetano	BO	2040	161			CM
8097	Vannicola Roberto	AP	1977	14			N
1473	Vassia Elio	TO	2610	169	2610	90	GM
1478	Venni Alberto	BO	2288	373	2285	187	M
1480	Venturelli Fabrizio	LI	2175	322	2178	161	CM
1482	Venturino Marco	AT	2458	146	2475	76	IM
7400	Vernillo Nicola	NA	1809	31			N
1486	Versili Mario	AT	2337	672	2329	372	SIM
8116	Viaggi Stefano	PD	2000	55			CM
7965	Visconti Marco	PR	2014	79	2046	34	CM
1503	Visintin Roberto	GO	2273	168	2333	28	M
7878	Vitale Nicola	RM	2047	63	2049	29	CM
7934	Viviani Enrico	PD	2032	85			CM
1509	Voliani Mauro	LI	2372	276	2377	120	M
1519	Zanetti Alberto	MI	2434	184	2389	114	GM
1521	Zanetti Vittorio	MI	2606	110	2616	40	IM
1530	Zazzeri Massimo	FI	1756	52			N
1533	Zini Marco	BO	2060	406			CM

TOP 30 ASIGC

Codice	Cognome e Nome	Prov.	Elo Asigc	Part. Asigc	Elo ICCF	Part. ICCF	Cat.
720	Giuliani Sante	VT	2632	190	2635	93	GM
1435	Toth Bela	EE	2630	179	2631	109	GM
7839	Riccio Eros	LU	2616	667	2618	368	GM
596	Finocchiaro Fabio	CT	2610	250	2613	180	GM
1473	Vassia Elio	TO	2610	169	2610	90	GM
1521	Zanetti Vittorio	MI	2606	110	2616	40	IM
350	Cesetti Claudio	RM	2596	249	2597	168	GM
7885	Petrolo Mauro		2596	323	2597	217	SIM
315	Casabona Claudio	MI	2594	150	2592	80	GM
7666	Dosi Alberto	PC	2576	342	2574	180	SIM
1558	Olivotto Livio	BL	2565	308	2565	181	SIM
445	D'Adamo Ettore	RM	2556	270	2555	186	GM
1420	Tirabassi Maurizio	MO	2552	240	2552	170	GM
360	Cilento Fulvio	RM	2549	324	2554	154	SIM
6218	Pezzica Giuseppe	MS	2548	329	2545	179	SIM
1594	Toscano Giuseppe	CT	2544	156	2541	89	SIM
490	Dell'Isola Vincenzo	GE	2532	248	2529	135	SIM
466	De Blasio Massimo	RM	2526	282	2514	174	GM
688	Gerola Giorgio	BS	2513	404	2517	201	SIM
1093	Peluso Angelo	TA	2511	286	2509	136	GM
405	Conti Valerio	BO	2506	160	2502	90	IM
5504	Cremasco Gianluca	VR	2496	199	2498	70	SIM
1218	Rinesi Michele Benedetto	MI	2496	237	2496	155	SIM
974	Moncher Stefano	TN	2492	252	2493	124	SIM
1258	Ruggeri Laderchi Giorgio	VT	2484	601	2478	348	SIM
1158	Poli Giuseppe	GE	2483	420	2486	282	SIM
146	Bertino Giacomo	TP	2481	166	2482	96	IM
8005	Gueci Alberto	PA	2480	140	2486	96	IM
1127	Piccardo Vittorio	SV	2477	277	2475	183	GM
5061	Latronico Nicola	PZ	2474	1211	2469	686	SIM

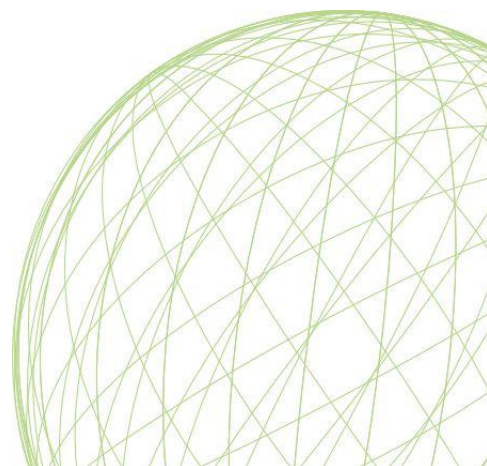

SORTEGGIO PREMI RISERVATI AI SOCI ASIGC 2012



Estrazioni del Lotto
di Sabato 28 aprile 2012

Ruota NAZIONALE

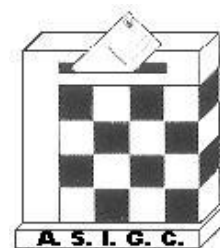

I primi tre numeri usciti nella ruota Nazionale sono stati il 26, 74, 17.

Sono pertanto risultati vincitori del sorteggio:

Grossi Katia e **Colucci Andreina**, abbinati al 1° estratto sulla ruota Nazionale riceveranno, direttamente dal negozio "Le Due Torri" di Bologna:



ESAME DI SCACCHI TATTICO

Valutare le proprie capacità e scoprire come migliorarle

Igor Khmel'nitsky, LE DUE TORRI, 2012, p. 196

Figs Maurizio abbinato al 2° estratto sulla ruota Nazionale riceverà, direttamente dal negozio "Le Due Torri" di Bologna:



GLI SCACCHI TRA FOSFORO E SILICIO

Due modi di pensare lo stesso gioco

Enrico Pepino, Nicola Voza, LE DUE TORRI, 2010, p. 120

Non essendoci alcun nominativo abbinato al secondo 2° estratto, il premio verrà messo in palio in un prossimo sorteggio.

Amico Rosario e **Costa Francesco**, abbinati al 3° estratto sulla ruota Nazionale riceveranno:



Medaglia celebrativa del Giubileo Asigc 1969 - 1994

ATTIVITÀ NAZIONALE

PROMOZIONI ED AMMISSIONI



PROMOZIONE A MAESTRO

Grippe Lorenzo	Elo	2207	al	21/04/2012
Parisi Gianmario	Elo	2216	al	21/04/2012

AMMISSIONI

Ammessi ai tornei Classe M

Adinolfi Alfredo	Elo	2153	al	21/04/2012
Arlenghi Piero	Elo	2146	al	21/04/2012
Benedettini Enrico	Elo	2139	al	21/04/2012
Caradonna Gaetano	Elo	2153	al	21/04/2012
Carbone Susanna	Elo	2188	al	21/04/2012
Carradori Diego	Elo	2172	al	21/04/2012
Collobiano Alberto	Elo	2129	al	21/04/2012
Cortese Augusto	Elo	2107	al	21/04/2012
Cuoghi Paolo	Elo	2148	al	21/04/2012
Cuomo Salvatore	Elo	2120	al	21/04/2012
De Carolis Massimo	Elo	2124	al	21/04/2012
Del Lungo Paolo	Elo	2177	al	21/04/2012
Leone Cataldo	Elo	2127	al	21/04/2012
Litigio Sandro	Elo	2176	al	21/04/2012
Marrone Vincenzo	Elo	2138	al	21/04/2012
Palladino Mario	Elo	2135	al	21/04/2012
Petruzzelli Raffaele	Elo	2117	al	21/04/2012
Piantedosi Francesco	Elo	2133	al	21/04/2012
Ricci Ermanno	Elo	2119	al	21/04/2012
Romualdi Roberto	Elo	2125	al	21/04/2012
Sciallero Vittorio	Elo	2175	al	21/04/2012
Sirotti Claudio	Elo	2153	al	21/04/2012
Stefanetti Marco	Elo	2142	al	21/04/2012
Venturelli Fabrizio	Elo	2175	al	21/04/2012

PROMOZIONE A CANDIDATO MAESTRO

Colucci Andreina	Elo	2000	al	21/04/2012
------------------	-----	------	----	------------

AMMISSIONI**Ammessi ai tornei Classe A**

Bartalini Chiara	Elo	1946	al	21/04/2012
Benedetto Davide	Elo	1965	al	21/04/2012
Berna Stefano	Elo	1911	al	21/04/2012
Calio' Mario Filippo	Elo	1902	al	21/04/2012
Chiesa Roberto	Elo	1994	al	21/04/2012
Cortigiani Mario	Elo	1965	al	21/04/2012
Di Primio Eugenia	Elo	1900	al	21/04/2012
Ducci Roberto	Elo	1965	al	21/04/2012
Francescone Giovanni	Elo	1966	al	21/04/2012
Galliano Giovanni	Elo	1909	al	21/04/2012
Giussani Igor	Elo	1910	al	21/04/2012
La Valle Lorenzo	Elo	1924	al	21/04/2012
Marturano Marco	Elo	1934	al	21/04/2012
Oldrati Pietro	Elo	1970	al	21/04/2012
Pivrotto Filiberto	Elo	1933	al	21/04/2012
Scotto Di Carlo Romualdo	Elo	1963	al	21/04/2012
Sperandio Andrea	Elo	1979	al	21/04/2012
Testa Enrico Timothy	Elo	1920	al	21/04/2012

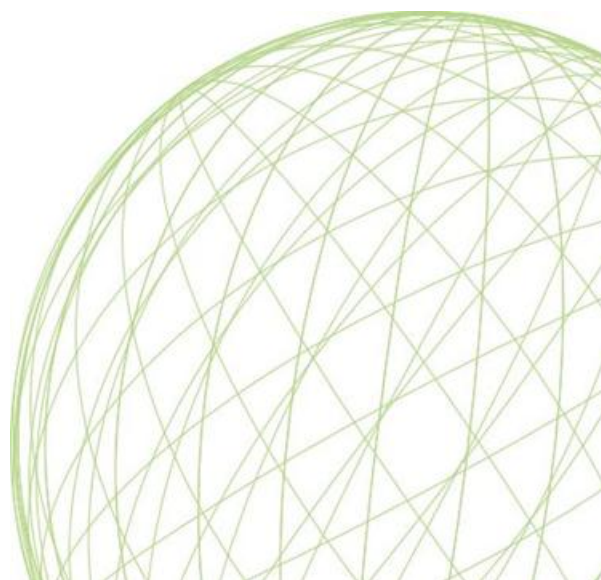

PAOLO DEL LUNGO 20° CAMPIONE ITALIANO SENIORES

dal 30/06/2010 al 29/06/2012												D.T: Alberto Secondi	
SEN 20		1	2	3	4	5	6	7	8	9	10	Tot.	R
1	Del Lungo Paolo	■	1	1	1		1	1	1	1	1	8	1
2	Brusiani Angelo	0	■	½	1	1	½	1	1	1	1	7	
3	Cortigiani Mario	0	½	■	½	1	1	0	1	1	1	6	
4	Zini Marco	0	0	½	■		½	1	1	1		4	2
5	Leone Alfonso		0	0		■		½	1	1	1	3½	3
6	Pivrotto Filiberto	0	½	0	½		■	1		1		3	3
7	Pellegrini Francesco	0	0	1	0	½	0	■	0	1		2½	1
8	Ricci Ermanno	0	0	0	0	0		1	■		1	2	2
9	Franzoso Giovanni	0	0	0	0	0	0	0		■	1	1	1
10	Staltari Giuseppe	0	0	0		0			0	0	■	0	3

Quando mancano ancora poche partite alla conclusione del torneo, Paolo Del Lungo si è già matematicamente laureato **20° Campione Italiano Seniores**.

Paolo ci ha inviato una sua breve biografia ed una interessante partita da lui stesso commentata.

Nato a Firenze il 30.10.1948, risiedo a Vinci dal 1985. Sposato da quaranta anni, pensionato, ho un figlio di trentasei anni.

Il gioco degli scacchi lo scoprii alle elementari (allora si iniziava con la doppia spinta di pedone).

Poi la passione per altre attività, fino al 1984, quando tramite la rivista "Contromossa" ho conosciuto il gioco per corrispondenza e dal 1985 sono socio ASIGC.



Ho giocato molteplici tornei con alterni risultati.

Un saluto a tutti i soci,

Paolo Del Lungo

Del Lungo - Cortigiani [C67]

20 C. I. Seniores, 13.12.2011

1.e4 e5 2.♘f3 ♘c6 3.♙b5 ♘f6 4.0-0
 ♘xe4 5.d4 ♘d6 6.♙xc6 dxc6
 7.dxe5 ♘f5 8.♚xd8+ ♚xd8 9.♖d1+
 ♚e8 10.♘c3 h6 11.h3 ♘e7

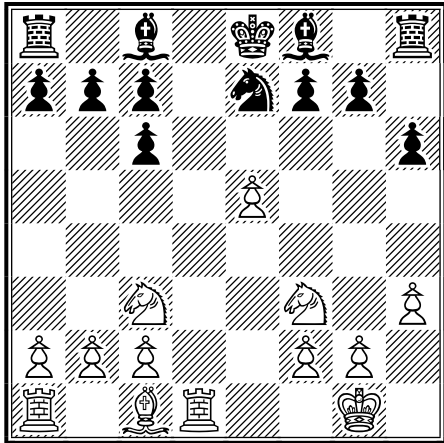

[11...a5 12.♙f4 ♙e6 13.g4 ♘e7 14.♘d4
 ♘d5 15.♘ce2 ♙c5 16.♘xe6 fxe6 1/2-
 1/2 Kasparov G. - Kramnik V. Londra
 2000]

12.♘d4 ♘f5 Novità

nel database ho trovato:

[12...♘g6 13.♘db5 (13.f4 ♙c5 14.♘e4
 ♙xd4+ 15.♖xd4 b6 16.♙e3 ♙f5 17.♘g3
 ♘e7 18.c4 h5 19.♖ad1 h4 1-0
 Gallliamova A. - Maric A. Groningen
 1997) 13...cxb5 14.♘xb5 ♖b8 15.♘xc7+
 ♚e7 16.b3 ♙d7 17.♙a3+ ♚d8 18.e6
 fxe6 19.♘xe6+ 1-0 Coleman M. - Parry
 M. Cherry Hill USA 2007;
 12...a6 13.♘e4 ♘f5 14.♘e2 a5 15.a4
 ♘e7 16.♙e3 ♘d5 17.♙c5 ♙f5 18.♘2g3
 ♙g6 19.♙xf8 ♖xf8 20.e6 fxe6 21.♘c5
 1/2 - 1/2 Anka E. - Grabarczyk M.
 Pardubice 2003]

13.♘de2 ♙e7

[13...♙e6 14.b3 ♙e7 15.♙b2 ♖d8
 16.a3±]

14.b3

[RR14.♘e4 b6 15.b3 ♙b7 16.♙b2 c5
 17.♘2g3 ♖g8 18.f3 ♘xg3 19.♘xg3 ♖d8
 20.♘f5 ♙c8 21.e6 fxe6 22.♘xe7 ♚xe7

23.♖xd8 ♚xd8 24.♖d1+ ♙d7 25.♚f2
 ♚c8 26.c4 a5 27.♖e1 ♚b7 28.♖d1 ♚c6
 29.♚e3 a4 30.h4 g6 31.♖d2 ♙c8 32.♙f6
 axb3 33.axb3 b5 34.♖a2 ♚b6 35.♖e2
 bxc4 36.bxc4 ♚c6 37.♚f4 ♖f8 38.♚e5
 ♙a6 39.♖e4 ♚d7 40.♖g4 g5 41.h5 ♙b7
 42.f4 gxf4 43.♖g7+ ♚c6 44.♚xe6 ♙a6
 45.♚e7 ♖h8 46.♙e5 ♚b7 47.♚f6 ♙xc4
 48.♖xc7+ ♚b6 49.♙d6 ♙d5 50.♖xc5
 ♙xg2 51.♖f5 f3 ½-½ (51) Spaghetti
 Chess (2450)-Dieb Fritz,R (2421)
 playchess.com INT 2006]

14...♙e6 15.♙b2 ♖d8

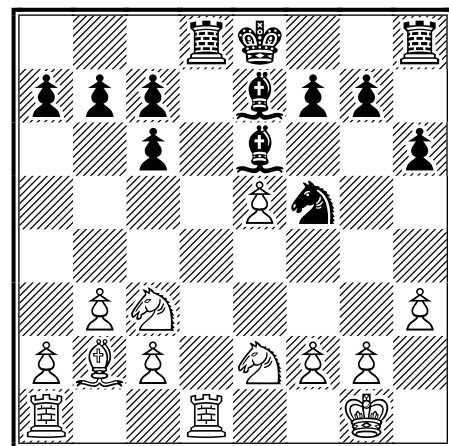

16.♖xd8+ ♚xd8 17.♖d1+ ♚c8
 18.♘f4 ♙d7 19.♘e4 ♖g8

[19...♖d8! 20.g4 g5 21.gxf5 gxf4 22.e6
 fxe6 23.f6±]

20.g4

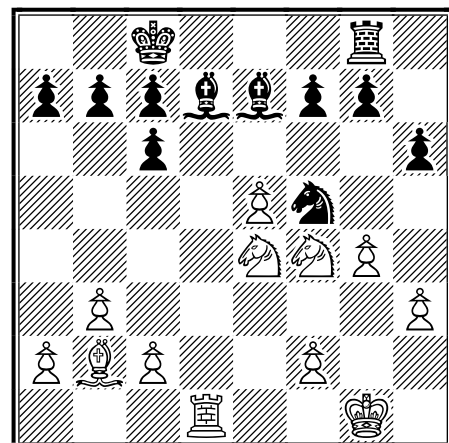

20...♘h4 21.♚d3 g5 22.♘h5 ♚d8
 23.♘ef6 ♙xf6 24.♘xf6 c5 25.♙h2
 ♘g6 26.♙g3 ♘f4 27.♚d2 ♙c6

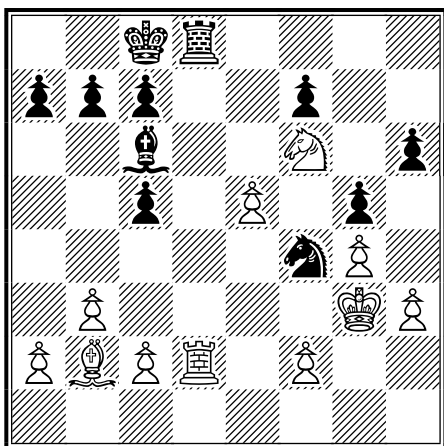

28.♙c1 ♚xd2 29.♙xd2 ♘e2+
 30.♙h2 ♘d4 31.♙e3 a5
 [31...♘f3+ 32.♙g3 b6 33.♘g8 ♙d7
 34.♘h6 ♙e6±]

32.f4 ♘xc2
 [32...gxf4 33.♙xf4 ♘xc2 34.♙xh6 =]

33.fxg5

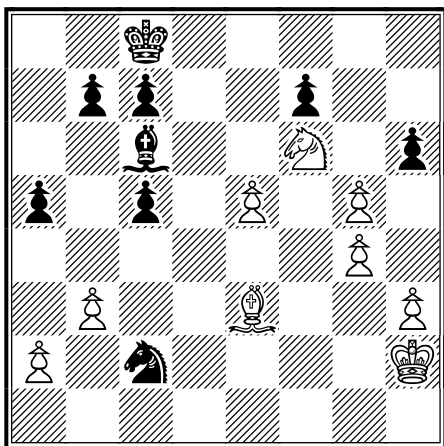

33...hgx5
 [33...♘xe3 34.gxh6 +–]

34.♙xg5 ♘d4 35.♙g3 ♘e2+ 36.♙f2
 ♘c3 37.♙d2 ♘e4+ 38.♙e3 ♘xf6

[38...♘xd2 39.♙xd2 +–]

39.exf6 a4 40.h4

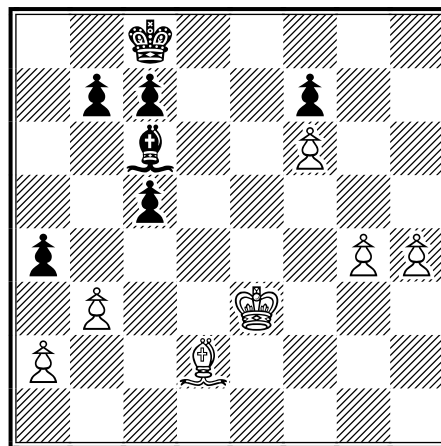

Inizia la marcia dei pedoni sostenuti dal Re.

40...axb3 41.axb3 ♙d7 42.♙f4 ♙e6
 43.♙g5 ♙d7 44.h5 ♙xb3 45.♙h6
 ♙e6 46.♙g7 ♙e5 47.g5 ♙d4 48.g6
 fxg6 49.hxg6

[La partita è terminata.]

49...c4 50.f7 c3 51.♙f4 b5 52.f8♙ c5
 53.♙d6+ ♙e4 54.♙e5+ ♙d3
 55.♙xc5 ♙c4 56.♙f5+ ♙d4
 57.♙e5+ ♙e3 58.♙xc3

1-0

ATTIVITÀ INTERNAZIONALE



CAMPIONATO DEL MONDO 2012 - SEMIFINALI

Le Semifinali del 36 Campionato del Mondo inizieranno il 10 giugno 2012.

Due i giocatori italiani che parteciperanno all'evento:

SIM Baiocchi Giorgio
GM Cardelli Gabriel

5TH ICCF WEBCHES OPEN TOURNAMENT

Si sono chiuse il 30 aprile le iscrizioni al "5th WebChess Open tournament" battendo il record delle precedenti iscrizioni:

Edition	Total entries
1st WOT	287
2nd WOT	476
3rd WOT	504
4th WOT	574
5th WOT	637

Gli Italiani in torneo saranno 34:

Country	Total entries
RUS	102
USA	81
GER	50
ENG	43
ITA	34
ESP	30
UKR	22
CZE	21
AUS	20
SCO	17
AUT	16
FRA	16
POL	16
BRA	13
NED	12
DEN	11
LAT	11

Country	Total entries
CAN	10
TUR	10
ARG	9
BUL	9
ROM	8
BEL	7
POR	7
FIN	6
SUI	5
SVK	5
IND	4
LTU	4
GRE	3
NOR	3
SWE	3
BLR	2
CUB	2

Country	Total entries
GAB	2
HUN	2
IRL	2
JPN	2
MEX	2
NZL	2
RSA	2
TUN	2
ALG	1
CHI	1
HKG	1
IOM	1
NGR	1
PER	1
PHI	1
SLO	1
SRB	1

69° CAMPIONATO D'EUROPA INDIVIDUALE (Semifinali)

Avranno inizio il 1 giugno le Semifinali del Campionato d'Europa. Otto gli italiani nel torneo:

Title	Name		Qualifi.
SIM	Borroni	Enrico	3h
	Delizia	Constantino	MFN
	Gatto	Claudio	3h
SIM	Grasso	Giorgio Luigi	3h
	Laghetti	Gaetano	MFN
	Scuderi	David	MFN
SIM	Versili	Mario	3h
GM	Zanetti	Alberto	3g

TORNEO FEMMINILE AD INVITI

La "German correspondence chess federation BdF" ha organizzato due tornei femminili ad inviti:

1. BdF Diamant 3 (GER) Cat. X (Ladies), Montepremi euro 600
2. BdF Smaragd 3 (GER) Invitational tournament for Ladies, Montepremi euro 300

L'inizio è programmato nella tarda primavera 2012 e saranno ben quattro le giocatrici italiane impegnate nei due tornei:

BdF Diamant 3 (GER), Cat. X (Ladies) (elo minimo 2150)



COGNOME	NOME	ELO
Tinjaca' Ramirez	Luz Marina	2326
Colucci	Andreina	2200
Fonio	Maria Angela	2172

BdF Smaragd 3 (GER) 15 players, Invitational tournament for Ladies

COGNOME	NOME	ELO
Grossi	Katia	2012

MATCH ITALIA – GERMANIA 2012

La squadra Italiana rimonta i tre punti di svantaggio e sorpassa i tedeschi

ITALIA 	GERMANIA 
9 ½	8 ½

GIOCARE TORNEI ICCF

Ricordiamo che la partecipazione a tutti i tornei ICCF è riservata ai soci ASIGC in regola con la quota associativa o agonistica (per i titolati internazionali).

PROSSIMI TORNEI TEMATICI

La quota d'iscrizione è di euro 14,30--; per iscriversi inviare una mail a ruggeri.laderchi@people.it

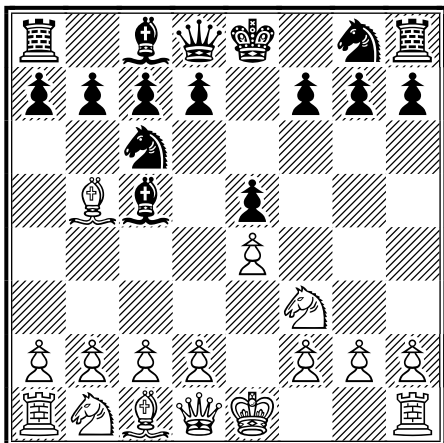

Postale
PTTT/4/2012

Ruy Lopez – Cordel Defence, C64

1. 5254 5755 2. 7163 2836 3. 6125 6835

Entries not later than 15.09.2012

Startdate 01.10.2012

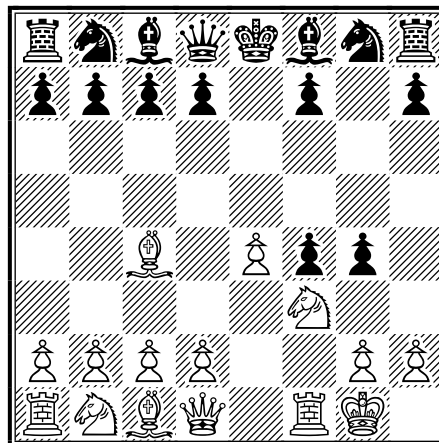

Webserver
WSTT/4/2012

Muzio Opening, A45

1. 5254 5755 2. 6264 5564 3. 7163 7775 4.
6134 7574 5. 5171

Entries not later than 15.05.2012

Startdate 01.06.2012

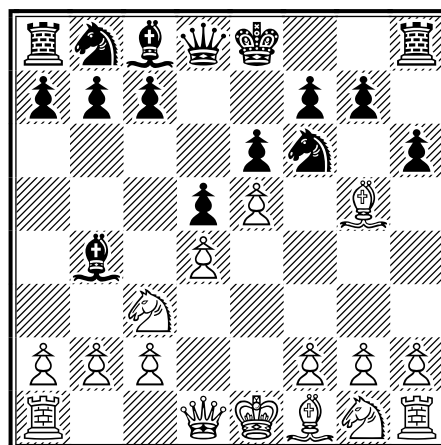

WSTT/5/2012

French, MacCutcheon Variation, C12

1. 5254 5756 2. 4244 4745 3. 2133 7866 4.
3175 6824 5. 5455 8786

Entries not later than 15.08.2012

Startdate 01.09.2012

AL NOSTRO DANNY PORCELLI LA JUNIOR WORLD CUP!

Danny si aggiudica matematicamente la prestigiosa competizione riservata agli under 18.

Ancora un trionfo per i nostri colori, grazie all'exploit di Danny Porcelli che stravinca quello che possiamo considerare il campionato mondiale under 18.

La competizione vedeva ai nastri di partenza un lotto molto qualificato, con un Elo medio di tutto rispetto: 2169!

Capeggiava la graduatoria il russo Shevchenko dall'alto di uno stratosferico 2312, seguito dalla ILM lituana Jurgita Dambrauskaitė con 2279 e dall'olandese Lennart Oodes con 2249.

Il nostro Danny sembrava destinato ad un ruolo di outsider ma sovvertiva brillantemente i pronostici, chiudendo imbattuto a 7,5 grazie ad un gioco solido ed allo stesso tempo creativo.

Di seguito il tabellone del torneo ed una partita vinta da Danny in bello stile: vantaggio di spazio in apertura, pressione nel mediogioco, ottima tecnica nel finale.

JWC1/final		Final Junior World Cup			TD Hömske, Markus (IA)														
Rated					1	2	3	4	5	6	7	8	9	10	11	Score	SB	RG	Place
1	ITA	241259	Porcelli, Danny	2142	■	½	½	½	½	1D	½	1D	1D	1D	1	7.5	32.5	-3	1
2	GER	85852	Schweer, Hendrik	2200 ^P	½	■	½	½	½	½	1	½	1D	½	1	6.5	29	0	2
3	CAN	90633	Rotaru, Adrian Mihai	2200 ^P	½	½	■	½	½	½	½	½	½	1D	1D	6	26.75	0	3
4	GER	85847	Bauer, Hermann	2064	½	½	½	■	.	½	½	1	1D	½	1D	6	26.75	0	3
5	GER	85846	Bauer, Andreas	2078	½	½	½	.	■	½	½	½	½	1	½	5	23	0	5
6	LUX	570086	Boyarchenko, Vlada	2200 ^P	0D	½	½	½	½	■	½	½	½	1D	½	5	22.25	-2	6
7	LTU	920327	Dambrauskaitė, Jurgita	2279	½	0	½	½	½	½	■	0	½	½	1D	4.5	20.5	0	7
8	NZL	380193	Noble, Walden	2071	0D	½	½	0	½	½	1	■	½	½	½	4.5	20.25	-1	8
9	RUS	141612	Shevchenko, Maksim A.	2312	0D	0D	½	0D	½	½	½	½	■	½	½	3.5	15.25	-6	9
10	NED	371056	Ootes, Lennart	2249	0D	½	0D	½	0	0D	½	½	½	■	½	3	13.75	-1	10
11	ARG	21091	Romano, Gabriel	2069	0	0	0D	0D	½	½	0D	½	½	½	■	2.5	10.5	-1	11

Porcelli, Danny (2142) – Boyarchenko, Vlada

JWC1/final ICCF, 04.07.2010

1.e4 c5 2.♘f3 e6 3.d4 cxd4 4.♗xd4
a6 5.♙d3 ♘c5 6.♗b3 ♙a7 7.♚e2 d6
8.♙e3 ♗c6 9.0-0 ♙xe3 10.♚xe3
♗f6 11.c4 ♚c7 12.♗c3 b6 13.♖fd1
0-0 14.♙e2 ♖d8 15.f3 ♖b8 16.♗d4
♗e5 17.b3 ♗g6

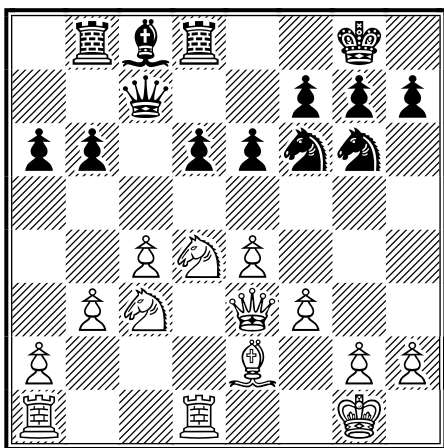

18.♗c2 ♙b7 19.♖ac1 h6 20.♗a4
♗d7 21.♖d2 ♗f6 22.♖cd1 ♙c8
23.b4 ♗e5 24.♗a3 ♗e8

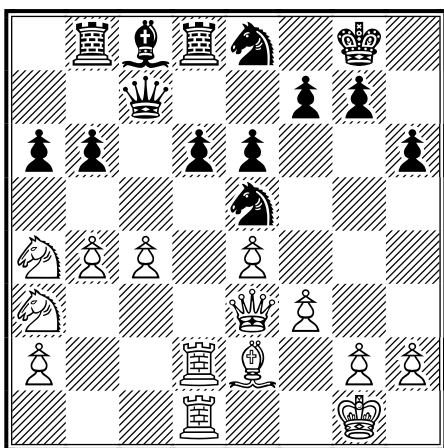

25.c5 bxc5 26.bxc5 ♙b7 27.cxd6
♖xd6 28.♖xd6 ♗xd6 29.♚c5 ♗e8
30.♚xc7 ♗xc7 31.♗c5 ♙c6 32.f4
♗g6 33.g3

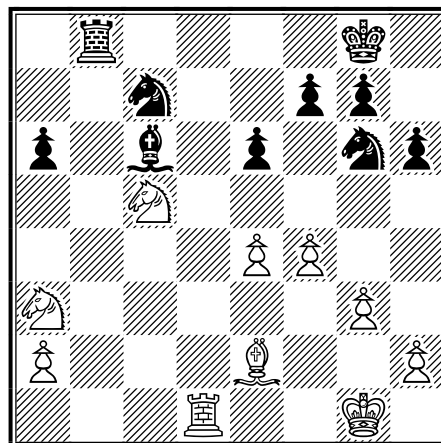

33...♖b2 34.♙c4 ♗e8 35.♙b3 ♗f6
36.♗c4 ♖e2 37.♖d2 ♖e1+ 38.♗f2
♖c1 39.♖c2 ♗g4+ 40.♗f3 ♖xc2
41.♙xc2 ♗xh2+ 42.♗g2 ♗g4 43.a4

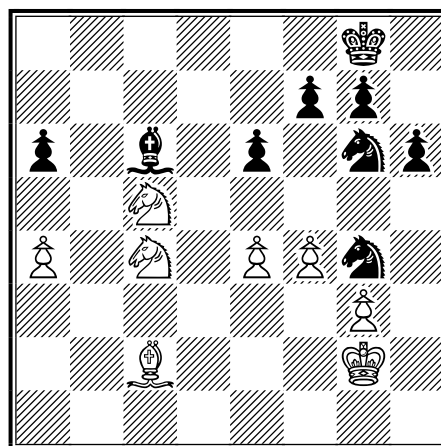

43...f5 44.♗xa6 fxe4 45.♗b4 ♙d5
46.♙d1 ♙xc4 47.♙xg4 ♗f7 48.a5
♗e7 49.♗f2 ♗f6 50.a6

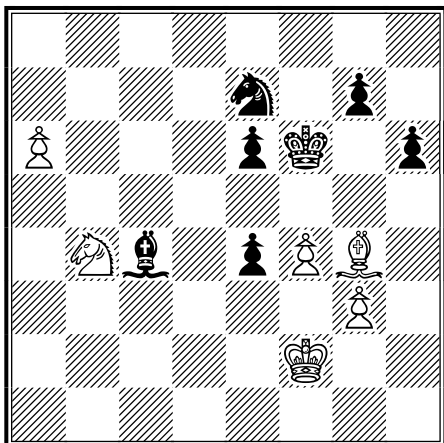

50...♘c8 51.♔e3 ♕e7 52.♔xe4 ♕d6
 53.♕d4 ♘f1 54.♘d3 g5 55.fxg5
 hxg5 56.♘f3 ♘xd3 57.♔xd3 ♕c7
 58.♘g4 ♕b6 59.♘xe6 ♘e7 60.♔e4
 ♕xa6 61.♔f3 ♘c6 62.♕g4 ♘d4
 63.♘f7 ♕b6 64.♕xg5 ♕c7 65.g4
 ♕d6 66.♕f6=

1-0



GIANFRANCO PECIS COMMENTA



Pecis, Gianfranco (2350) – Catozzi, Mauro (2195) [C78]

64. Championship Italy, Semifinal B
ICCF, 01.02.2011

[gpl]

[C78: Spagnola (Ruy Lopez): The Arkhangelsk Variation]

**1.e4 e5 2.♘f3 ♗c6 3.♙b5 a6 4.♙a4
♘f6 5.0-0 b5 6.♙b3 ♙b7**

[Questa linea è stata sviluppata nei primi anni sessanta dai giocatori della città russa di Arkhangelsk (capitale dell'Oblast' di Arcangelo, Russia).

Sorge sulle rive della Dvina settentrionale, presso il suo sbocco nel Mar Bianco nel profondo nord della Russia europea ed ha portato questo nome da allora.

Più tardi, la variante è stata intensamente analizzata da giocatori provenienti da Lvov – tra i quali Mikhalchishin e Beliavsky – applicandola nella pratica dei tornei – molto in voga nella seconda metà degli anni settanta.

Nella Variante Arkhangelsk, il Nero definisce immediatamente la posizione del suo Alfiere di Donna con 6... Bb7 al fine di esercitare pressione contro il centro avversario, in particolare il punto e4.

Il Bianco deve decidere se proteggere il pedone solidamente con 7.d3 o andare verso le complicazioni 7.c3 Nxe4.

Oppure con 7.Re1 Ac5 8.c3 d6 9.d4 Ab6, che è strettamente correlata al sistema Moller.

L'allenatore esperto e Grande Maestro Mikhalchishin Adrian è un eccellente conoscitore di queste varianti.]

7.d3

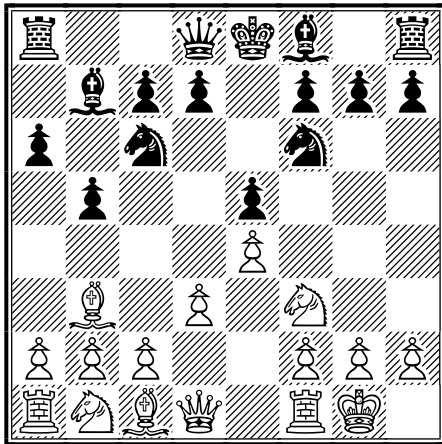

15.fxe3 ♖e7 16.♖e2

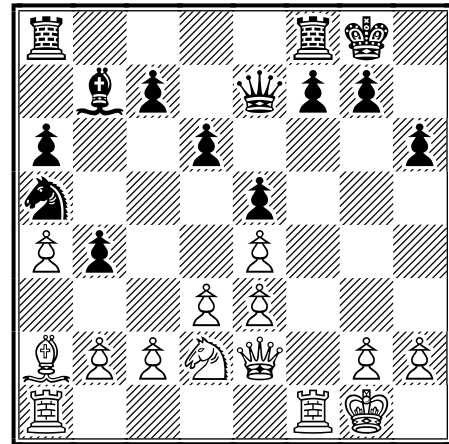

[7.c3 Anand nella collana Opening for White (Khalifman) prende in esame questa linea con vantaggio per il Bianco, ho preferito quella del testo, forse meno impegnativa ma più sicura, anche per vedere la reazione del mio avversario... 7...♗xe4 8.d4 ♖a5 9.♗xe5 ♗xb3 10.♖xb3 ♖f6 11.f3 ♗c5 12.♗g4 ♗xb3 13.♗xf6+ ♖e7 14.♗g5! ♗xd4!]

7...♗c5 8.♗c3 d6 9.a4 b4 10.♗d5 ♗a5 11.♗xf6+ ♖xf6 12.♗a2

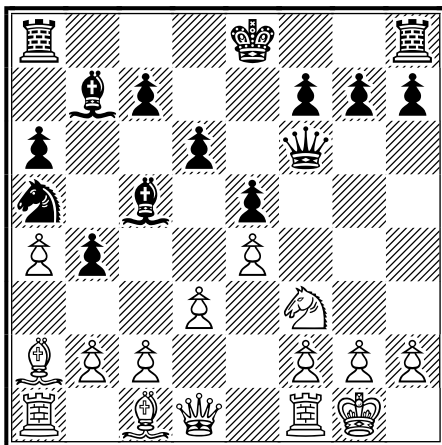

[12.♗g5 ♖g6 13.♗a2 ♗c8 14.♖e2±]

12...h6 13.♗e3 0-0 14.♗d2 ♗xc3?
[14...♗a7 15.c3 (15.♗xa7=) 15...bxc3 16.bxc3 ♗c8 17.♗c4 (17.♖b1±) 17...♗xc4 18.♗xc4 ♗e6=]

16...♗c8 17.♖f2 ♗e6 18.♗xe6 ♖xe6 19.d4 c5 20.d5 ♖c8

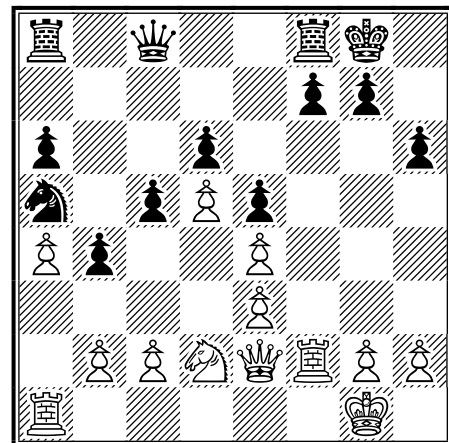

21.♗f1 ♖h7 22.♗g3 ♖d8 23.♖af1 ♖a7 24.♗h5! f6 25.g4! b3 26.g5!

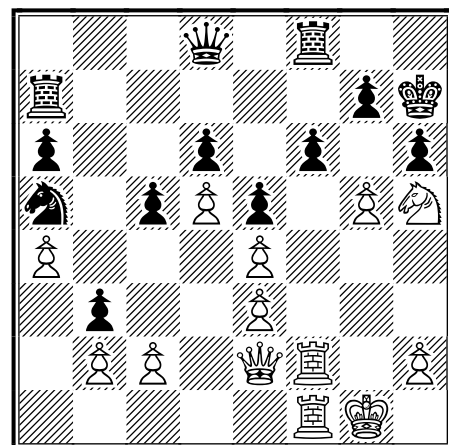

26...hxc5 27.h4 g4

[27...bxc2 28.hxc5 c1♖ 29.g6+ ♔xg6
30.♗xc1+–]

28.cxb3± ♕e8

[28...♖h8!?±]

29.♗g3 ♗xb3

[29...♖h8 30.♕xg4 ♖d7 31.♗f5+–]

30.h5

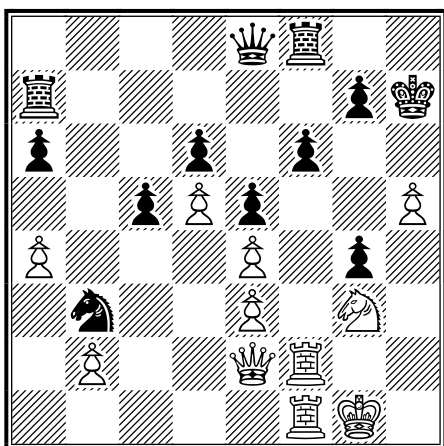

Il mio avversario con grande sportività
abbandona.

1-0

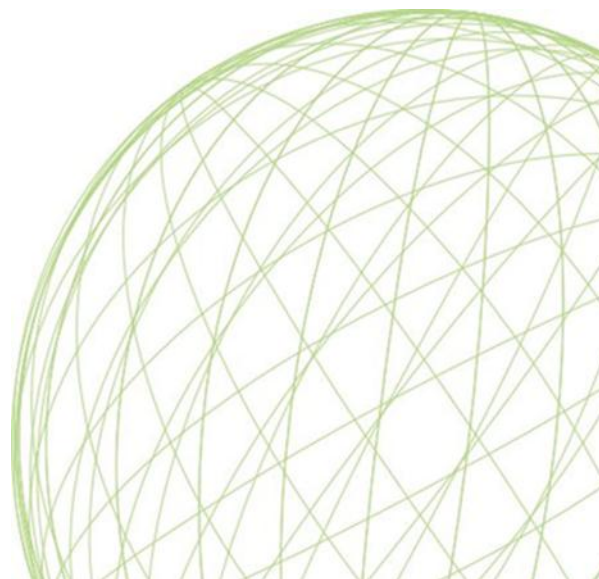

UN INCONTRO CON LA “ LEGGENDA “

L'amico Maurizio Diotallevi ci ha inviato un reportage del suo emozionante incontro con il “terribile Viktor“ al primo turno del torneo internazionale di Bad Woerishofen.



Diotallevi, Maurizio (2030) – Kortschnoj, Viktor (2549) [D05]

Bad Woerishofen, 28 Open, 02.03.2012
[Diotallevi Maurizio]

Finalmente ci siamo: il torneo sta per iniziare e la voglia di esserci è tanta. Salutati gli amici (Astengo, Billio, Cerusico, Di Cicco, Di Lazzaro) vado al tabellone e con l'attuale elo (2030) inizio a guardare in basso. Non ci sono, "bene" penso "vediamo quale pollo (...)" mi becco": 1^ scacchiera no, 2^ e 3^ no, eccomi in 4^ ho il B con NON CI POSSO CREDERE!

1.d4 c5 2.e3 ♘f6 3.♗f3 d5 4.c3
♙bd7 5.♗bd2

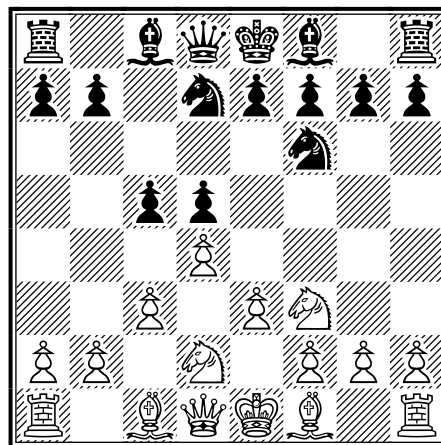

Il Colle con certi "Personaggi" è a parer mio perfetto: strategicamente semplice e tatticamente gestibile. Ricordavo una posizione a me totalmente favorevole con l'IM Piscopo, Arvier 2007 persa poi per una svista in zeitnot e ciò mi confortava nella scelta dell'apertura.

5...g6 6. ♖e2 ♗g7 7. 0-0 ♚c7 8. b4

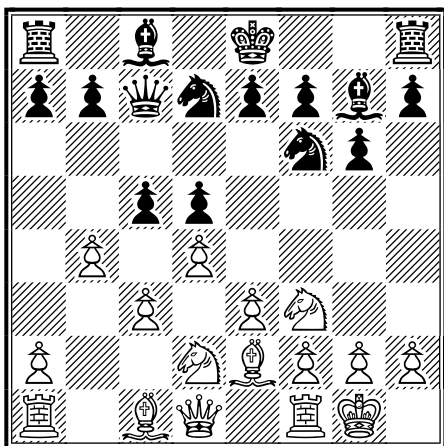

Ricordavo quanto letto sul De Santis, "Il sistema Colle" e sapevo perfettamente cosa fare: buon viatico per iniziare a scalare una montagna indubbiamente troppo alta per le mie forze, ma sicuramente unica per non metterci tutto me stesso

8...b6 9. ♖a4 0-0 10. bxc5 bxc5 11. ♖b1

Nonostante la mancanza di entusiasmo di Fritz per la posizione, a me non dispiace: i pezzi sono tutti funzionali, debolezze rimarchevoli non ne vedo ... per ora non mi lamento.

11...e5 12. ♗a3

La mancanza di obbiettività colpisce: naturalmente con la variante 12. ♗xe5 ♗xe5 13. dxe5 ♖xe5 14. ♗a3 ♖c7 (14... ♖xc3 15. ♗b3 ♗d7 16. ♖a6) 15. c4 La partita può proseguire in piena lotta, ma i fantasmi colpiscono e ... la paura pure

12...e4 13. ♗e1 ♖e8 14. ♗b3 c4

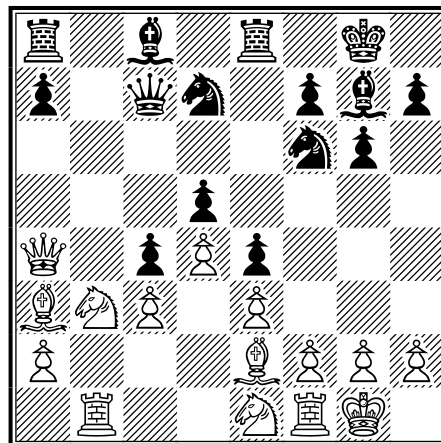

Anche lo "spazio" è un vantaggio da considerare e vi assicuro che dopo tale partita è un concetto che si è ben radicato nella mia mente

15. ♗c5 ♗xc5 16. ♗xc5 ♖e6

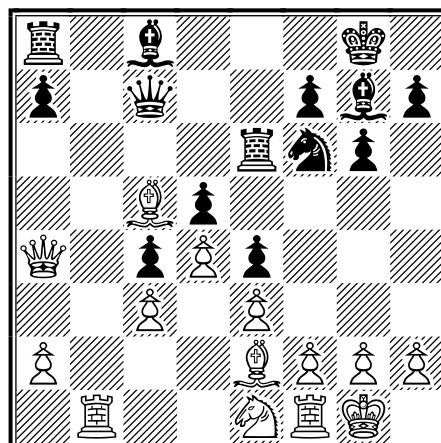

Talmente semplice da non averla neanche considerata ed è grave: a2 è debole, il C non ha spazio di manovra e la serenità inizia a scemare

17. ♖c2 h5 18. ♖d2 ♖a6 19. a3 ♗d7 20. ♗e7 f6 21. ♖a2

21. ♗b4 dice Fritz, permetteva una sofferenza combattuta, ora si perde un pedone e Lui non mi sembra il tipo che sciupi dei vantaggi

21...♖e6 22.♙b4 a5 23.♙c5 ♗xc5
24.dxc5 ♖xc5

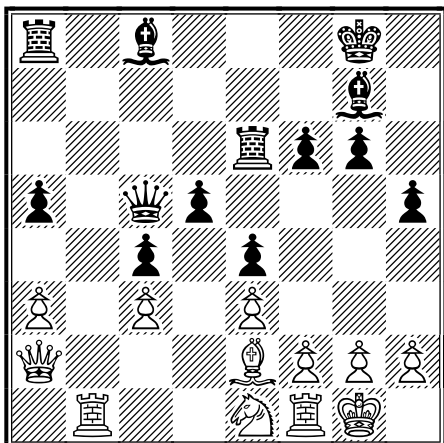

25.♗c2 f5 26.♖a1 ♙e5 27.♖fd1 ♖b8
28.♖xb8 ♙xb8 29.♖b1 ♖b6
30.♖xb6 ♖xb6 31.♗d4

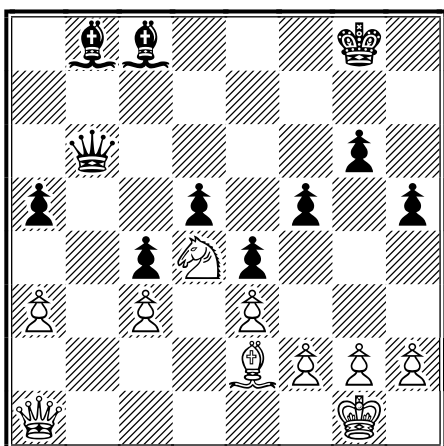

Con: 31.g3 h4 32.♗d4 hxg3 33.hxg3
♙d7 34.♖c1 ♙d6 35.♙d1 si poteva
continuare, ma dubito che al mio
Avversario mancasse la tecnica per
dimostrarmi come vincere

31...f4 32.♖c1 ♙e5 33.♖d1

Non è sicuramente la "partita della vita",
ma poter giocare con una Leggenda
vivente è un'emozione che auguro a
Voi tutti, "amatori" del bel gioco

0-1

VECCHIO, INDOMITO DRAGONE...

Roberto Miandro ci ha inviato questa sua vecchia partita giocata in un torneo Asigc nel 1990 contro il socio Prencipe Gaetano Antonio. La partita, commentata dallo stesso Miandro e da Leone Pantaleoni, ebbe l'onore della pubblicazione sul Correspondence Chess Yearbook n° 3 del 1991. Come da copione, la contesa si svolge sul filo del rasoio: il Bianco va in vantaggio ma non riesce a capitalizzare ed il Nero si salva grazie ad un paio di brillanti sacrifici.

Miandro Roberto – Prencipe A. [B79]

ASIGC Italy, 1990
[Pantaleoni, Miandro]

1.e4 c5 2.♘f3 d6 3.d4 cxd4 4.♗xd4
♘f6 5.♗c3 g6 6.♙e3 ♙g7 7.f3 ♗c6
8.♚d2 0-0 9.♙c4 ♙d7 10.0-0-0

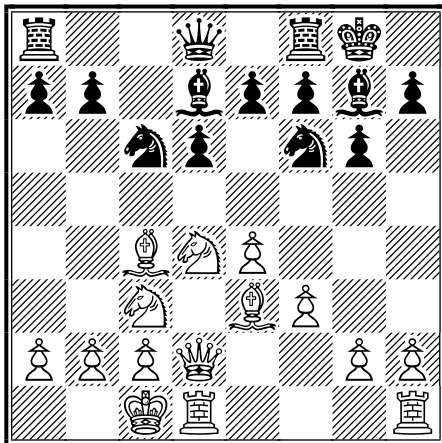

[10.h4 ♗a5 11.♙b3 ♖fc8 12.0-0-0 ♗e5
13.♗b1 ♗c4 14.♙xc4 ♖xc4 15.♗b3 ♗c7
16.♙d4 ♙e6 17.h5 a5 18.hxg6 hxg6
19.a4 ♖b4 20.♖h4 b5 21.♗xb5 ♗c4
22.♗c3 ♖ab8 23.♖dh1 ♗c8 24.g4 ♙xb3
25.cxb3 e5 26.♙a7 N 26...♖8b7 27.♗h2
♗f8 28.♗d2 ♖xa7 29.♖h8+ ♙xh8
30.♖xh8+ ♗g8 31.♗xd6+ ♗g7
32.♗xe5+ f6 33.♗h2 ♗f8 34.♗d6+ ♗g7
(34...♖e7 35.♗xf6+ ♖f7 36.♗xg6 ♖g7
37.♗f6+ ♖f7 38.♗g6 =) 35.♗h2 1/2-1/2
H.Kuntermann-L.Pantaleoni, Corr.
1991]

10...♗a5 11.♙b3 ♖fc8 12.h4

[12.♗b1 ♗e5 13.♙g5 ♗c4 14.♙xc4
♖xc4 15.♗b3 ♗e5 16.♙f4 ♗e6 17.♗d4
♖xd4 18.♗xd4 ♗h5 19.♗d2 ♗xf4
20.♗xf4 ♙xc3 21.bxc3 ♗c4 22.♗e3
♙e6 23.♗c1 d5 24.♖he1 dxe4 25.♗xe4
1/2-1/2 Flecher-L.Pantaleoni,
Corr.1986]

12...♗e5 13.♗b1 ♗c4 14.♙xc4
♖xc4 15.♗b3 ♗e5

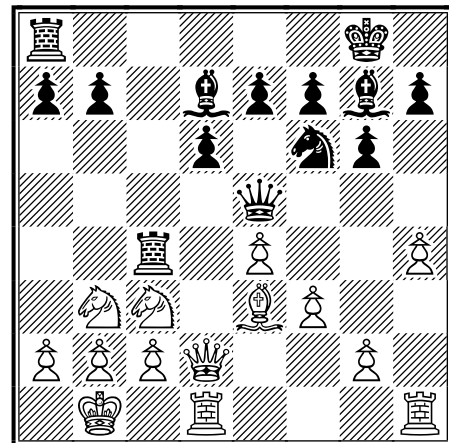

16.♙f4 ♗e6 17.♖he1 ♗h5 18.♙e3
♙xc3? 19.bxc3 ♙a4
[19...a5 20.♗c5 !; 19...♖ac8 20.♙d4 ♙e8
(20...♙a4 21.♗h6 f6 22.g4 ♗g7 23.h5 b5
24.hxg6 hxg6 25.♗xg6 b4 26.♖h1 ♗d7
27.♖h7 e5 28.♖dh1 +-) 21.♗h6 b5
22.g4 ♗f6 23.♖h1 b4 24.h5 bxc3
(24...♖xc3 25.hxg6 fxg6 26.g5 ♗h5
27.♖xh5 +-) 25.g5 ♗xh5 26.♖xh5 +-]

20.g4 ♗f6 21.h5 g5

[21...♖ac8 22.♙d4 gxh5 23.♗h6 ♗h8
24.g5 ♖xd4 25.♖xd4 ♙xb3 26.gxf6

♙xa2+ 27.♖b2 exf6 28.♗g1 ♖g8
29.♗dd1 !+]

22.gxh5 ♖f8

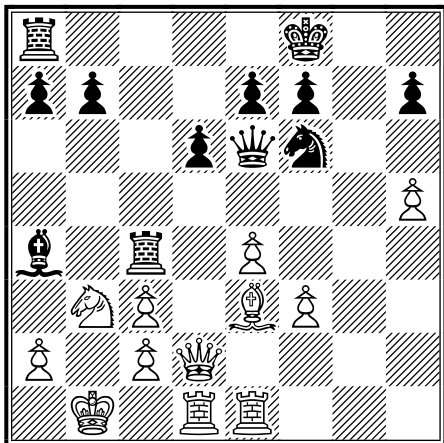

[22...♗xh5 23.♗g1+ ♖h8 (23...♖f8
24.♗h6+ +-) 24.♗h1 ♗f6 (24...♗g7
25.♖h2 h5 26.♗dg1 +-) 25.♗d4 ♖g8
(25...♗g8 26.♗xh7+ !+-) 26.♖h6 +-]

**23.♗d4 ♗ac8 24.♖h6+ ♖e8 25.e5
dxe5 26.♗xe5**
[26.♗xe5 ♗xd4 !]

26...♗4c6 27.♗d4
[27.♗d6 ? 27...♗xd6 28.♗xe6 ♗xd1+
29.♖b2 fxe6; 27.♖g7 ♗d5 28.♗d4 ♖f5
29.♗e5 ♖xf3 30.♗ee1 e6]

27...♖f5 28.♖g7

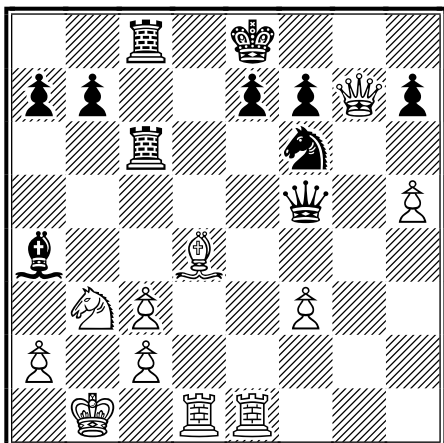

28...♗d5

[28...♖xh5 29.♗xf6 +-; 28...♗xh5
29.♖h8+ ♖d7 30.♗f6+ ♖c7 (30...♗d6
31.♗xd6+ exd6 (31...♖xd6 32.♗xe7+
♖c6 33.♖d4 ♗xb3 34.♖d6+ +-)
32.♗e7+ ♖c6 33.♗d4+ ♖b6 34.♗xf5 +-)
31.♗e5+ ♖b6 32.♗d4+ ♖a6 (32...♖c7
33.♖e5+ ♖xe5 34.♗xe5+ ♖b6 35.♗d4+
♖a6 36.♗xe7 ♗xb3 37.axb3 ♗f8
38.♗h1 ♗g3 39.♗xh7 +-) 33.♗e5 ♗xh8
34.♗xf5 = 34...b6]

29.♗e5

[29.♗e5 ♖xf3 30.♗de1 e6]

29...♗xb3

[29...♗xc3 30.♗xd5 e6 31.♗f6 ♖xc2+
32.♖a1 +-]

30.axb3 ♗c5

[30...♗xc3 31.♖h8+ ♖d7 32.♗xd5+ ♖c6
33.♗xc3 ♖xc2+ 34.♖xc2 ♗xh8 +-]

31.♗d6!

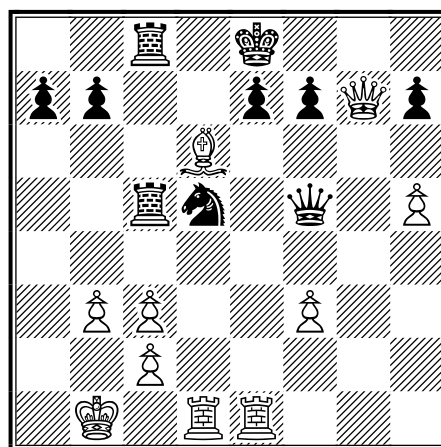

[31.♗xd5 ♗xd5 32.♗f6 +-]

31...♗xc3

[31...♗xc3+ 32.♖xc3 ♗xc3 33.♗xe7+
♖d8 34.♗b4+ +-]

32.♗xd5 ♗xb3+!

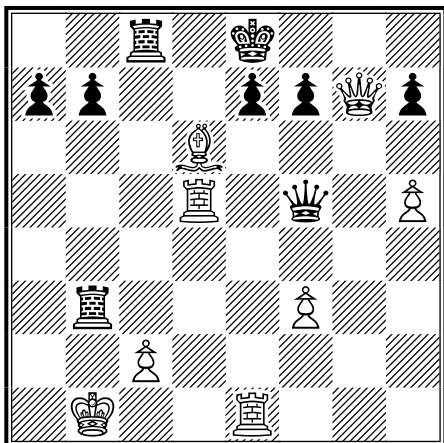

[32...♖xc2+ 33.♗a1 e6 34.♙xe6+ ♔d7
35.♖xf7+ ♔c6 36.♙b8+ ♔xd5 37.♖d7+
♔c5 38.♙xa7+ ♔b6 39.♙xb6+ ♔b4
40.♖a4#]

33.♗a1 ♙b1+!! 34.♙xb1
[34.♖xb1 ♖xc2+ 35.♗a1 ♖a4+ =]

34...♖xd5 35.♙a3
[35.♙xe7 ♖a5+ 36.♗b2 ♖b5+ 37.♗c1
♖f1+ =]

35...♙xc2

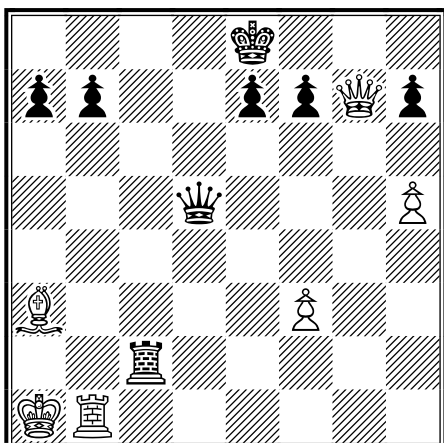

36.♖g8+ ♔d7 37.♖g4+ ♔c7 [37...f5
38.♖a4+ ♖c6 (38...♙c6?? 39.♙d1 +-)]

38.♙b2

½-½

L' ANGOLO DELLA TEORIA: SICILIANA CON 3. Ab5+

(di Alessandro Granaldi)

Introduzione [B51]

L'impianto con 3.Ab5(+) in replica alla difesa siciliana rappresenta il metodo più gettonato per cercare di portare fuori teoria, con il bianco, il sicilianista convinto.

Questo schema di gioco venne alla ribalta quando fu utilizzato dal geniale Vassily Ivanchuk per sconfiggere il campione del mondo Garry Kasparov, a Linares nel 1991. Dopo quell'incontro la reputazione di questo impianto crebbe e si rafforzò. Da allora giocatori del calibro di Adams e Grischuk l'hanno annoverata nel loro repertorio come arma affidabile.

Di questi tempi però la teoria fa passi da gigante con velocità sbalorditiva, tant'è che sono stati individuati ottimi metodi di difesa, con il nero, per respingere l'iniziale offensiva dell'avversario e poter ottenere chance di controgio.

Questo grazie a giocatori di fama mondiale (primo fra tutti, Topalov) che, coraggiosamente, hanno difeso i colori neri sia nella Rossolimo (1.e4 c5 2.Cf3 Cc6 3.Ab5) che nella variante di Mosca (1.e4 c5 2. Cf3 d6 3. Ab5+).

Il materiale che vi presenterò rappresenta, sebbene in maniera concisa, lo stato dell'arte sulla variante.

Buona lettura!

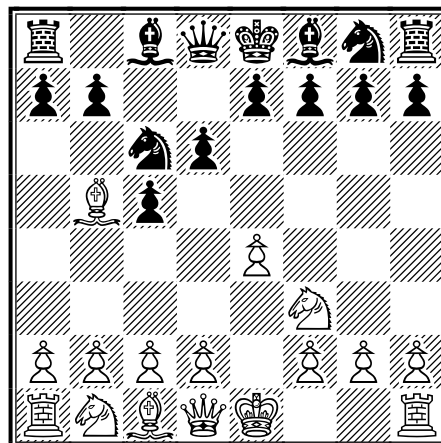

Variante Rossolimo - Introduzione [B51]

www.scacchichepassione.com
[Alessandro Granaldi]

1.e4 c5 2.♘f3 ♘c6 3.♙b5

[L' antisiciliana caratterizzata dalla mossa 3.Ab5 al posto della molto più comune 3.d4 rappresenta una variante atipica nel panorama delle varianti siciliane.

Ha poco in comune con la siciliana classica ed in alcuni casi consente di approdare addirittura in posizioni tipiche della difesa francese o della Ruy Lopez.

L'idea alla base di questo sistema è quella di sviluppare molto velocemente il lato di re, relegando la spinta in d4 a tempi migliori, quando potrà essere opportunamente preparata da mosse del tipo c2-c3 e d2-d4 o addirittura d2-d3, c2-c3 e successivamente d3-d4.

La mossa 3. Ab5 rappresenta una reazione piuttosto forte contro molti tipi di siciliana ad eccezione della Paulsen-Kan (2 ... e6).

Il sistema che presenterò sarà identico sia per la siciliana Najdorf (2...d6) che per varianti tipo Dragone con 2...Cc6. Per trasposizione si può raggiungere la stessa posizione dai due ordini di mosse:

a) 1.e4 c5 2.Cf3 Cc6 3.Ab5 d6

b) 1. e4 c5 2.Cf3 d6 3.Ab5 Cc6.

Questo sistema è stato spesso giocato, con il nero, da giocatori del calibro di Topalov e Tiviakov il che ne comprova l'affidabilità.

Alcune linee che mostrerò sono piuttosto articolate, ma non dovrebbero essere trattate in maniera mnemonica.

Anzi, lo scopo è quello di approdare al mediogioco ed avere chiari i piani da adottare una volta arrivati nella fase centrale della partita.]

3...d6 4.c3

[4.e5?!

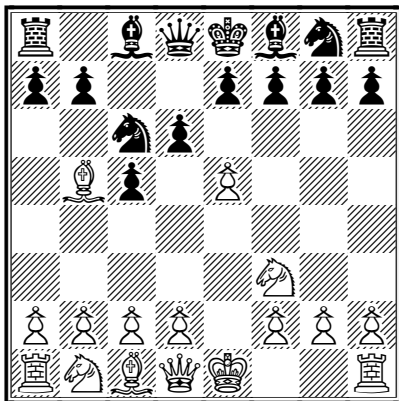

una spinta tematica, tuttavia prematura in questa situazione: 4...♗d7 5.exd6 e6! con questa forte mossa, il nero mantiene intatta la sua formazione pedonale, aprendo la colonna "d" e migliorando di conseguenza il suo controllo sulla casa centrale "d4" 6.♖c3 a6 7.♗xc6 ♗xc6 8.♘e5 ♔xd6 9.♘xc6 ♔xc6 10.0-0 ♘f6 con partita semplice per il nero (Kosikov A. - Vysochin S., 2003);

4.b3?!

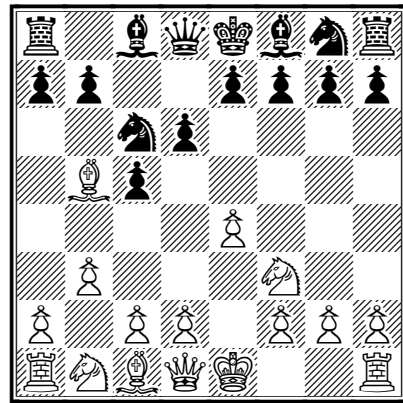

Il bianco vuole evitare la teoria ad ogni costo. A differenza del sistema 1.e4 c5 2.b3, qui f2-f4 non è più possibile. Così, una mossa come 4.b3 diventa ingiustificata perchè l'alfiere in b2 sarà fortemente limitato dal pedone e5 4...♘f6! forzando una difesa innaturale del pedone e4 5.♔e2 (5.d3?? ♔a5+ guadagnando un pezzo) 5...e5 6.♗b2 ♗d7 7.0-0 ♗e7 8.d3 0-0 9.c3 ♘h5 sfruttando la lontananza dell'Ab2 che non difende più la casa f4. Il nero sta già meglio (Schula M. -Votava J., 1991);

4.c4

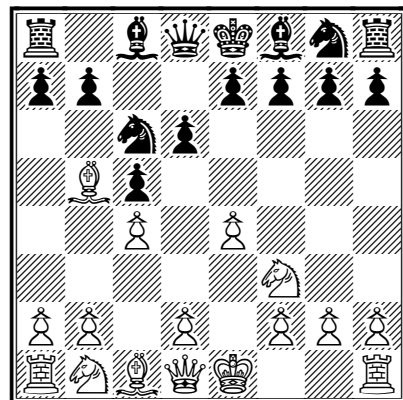

Con questa mossa il bianco manifesta l'intenzione di bloccare il centro per poi proseguire con d2-d3; potrebbe anche giocare per una formazione pedonale "Botvinnik" dopo d2-d4. Inizia pertanto la lotta per questa importante casa centrale 4...♗g4 5.h3 ♗xf3 6.♔xf3 ♖c8 7.♘c3 g6 8.b3 ♗g7 9.♗b2 e6 10.♗xc6+

♖xc6= con buona partita del nero nella Stratil L.- Hracek Z. (2000);

4.h3

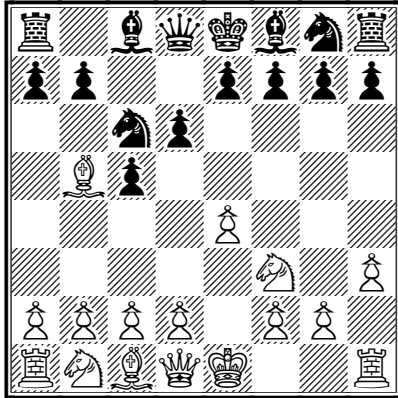

con queste mosse timide il bianco consegna l'iniziativa nelle mani dell'avversario 4...♗d7 5.d3 a6 6.♗xc6 ♗xc6 7.c4 g6 8.♗d2 ♗g7 9.♗c3 ♖f6 10.0-0 0-0 11.♖bd2 e5 bloccando il centro prima di reagire lateralmente con la spinta f7-f5 12.♗e1 ♖h5 13.♖f1 f5 14.♗d2 b6 15.♗b1 ♗a7 16.♖g5 ♖f6 17.♖h2 h6 18.♖gf3 ♖e6 19.b3 ♗af7 20.♗b2 ♖f6 21.♖c2 g5 22.♗c1 ♖h5 23.♖d1 ♖g6 24.♗be2 ♗h8 25.♖h1 ♖g7 26.♖c2 ♖e6 27.a3 h5 28.h4 fxe4 29.dxe4 g4 30.♖g5 ♖d4 ed il nero vinse (Olapé B. (2245) – Babula V. (2575), 1998);

4.♖c3

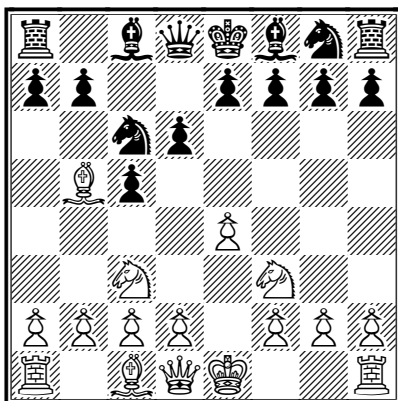

è una mossa senza ambizioni dal momento che non è più possibile sostenere la spinta centrale con c2-c3. Il nero qui può giocare praticamente di tutto: 4 ... Ad7, 4 ... e5.; 4.d4 e 4. Axc6 verranno trattate nelle prossime lezioni

4...♖f6 5.♖e2 ♗g4 6.h3

[6.d4 cxd4 7.cxd4 d5! 8.e5 ♖d7 9.♗e3 e6 10.0-0 ♗e7 11.♖bd2 0-0 consegna al nero una posizione eccellente. In pratica si sta giocando una difesa francese dove l'alfiere campochiaro è però attivo fuori dalla struttura pedonale bloccata (Fressinet L.- Ni Hua, 2004)]

6...♗xf3 7.♖xf3 ♖d7

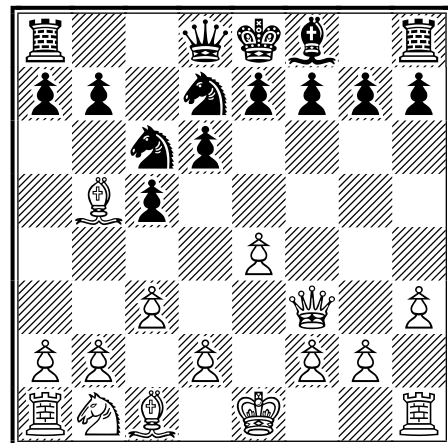

lotta per le case scure ed al tempo stesso prepara il fianchetto dell'alfiere superstite, che dirà la sua al centro

8.0-0 g6 9.♗xc6

[9.♗d1 ♗g7 10.♖a3 0-0 11.♖c2 ♖b6 12.♗f1 e6 13.♗b1 ♗ac8= Neelotpal,D (2486) – Sasikiran,K (2677), 2008]

9...bxc6 10.d3 ♗g7 11.♖d2 0-0 12.♖g3 ♖b6

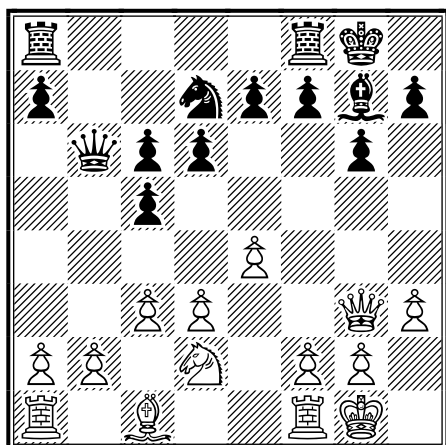

con l'aiuto dell'Ag7, della colonna b aperta nonché della forte struttura pedonale centrale, il nero agguanta l'iniziativa sul lato di donna

13.♔h1 ♕a6 14.f4 d5 15.e5 e6
 16.♖d1 ♖ab8 17.♗f3 c4 18.d4 c5
 19.♗f2 cxd4 20.cxd4 ♖b5 21.g4 f6
 22.♗e2 fxe5 23.fxe5 ♖a5=

[Kazhgaleyev, M (2550) -Kharlov,A (2575), 1999]

La variante di Mosca - impianto Checkhover [B53]

www.scacchichepassione.com
 [Alessandro Granaldi]

1.e4 c5 2.♗f3 d6 3.♕b5+ ♗c6 4.d4
 cxd4 5.♗xd4

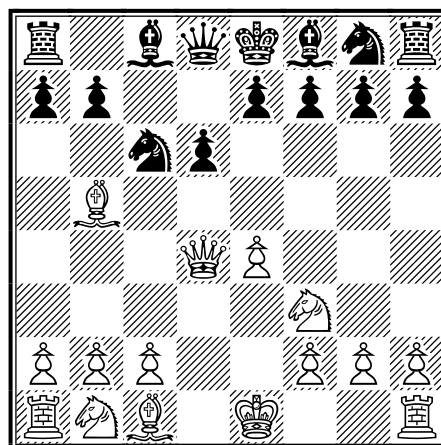

questa è una variante interessante della siciliana con Ab5 (variante Chekhover), che di solito si concretizza sulla scacchiera dopo un ordine di mosse differente: 1. e4 c5 3.d4 d6 2.Nf3 cxd4 4.Dxd4? Cc6 5.Ab5.

L'idea del bianco è avere la regina in una posizione molto attiva al centro, al prezzo della cessione dell'alfiere campochiaro.

Per sentirne meno la mancanza, il conduttore dei bianchi comincerà a piazzare pedoni sul bianco.

Il nero solitamente controgiocherà sulla casa d4 oppure sul lato di donna]

[è anche possibile 5.♗xd4 ma questa mossa non pone al nero alcun problema. E' come giocare una siciliana aperta dove l'alfiere in b5 è piuttosto spiazzato.

Ad esempio 5...♕d7 6.♕xc6 bxc6 7.c4 ♗f6 8.♗c3 g6 9.0-0 ♕g7 10.♗e2 0-0 11.♖d1 ♗b6 12.h3 ♖ab8 13.b3 c5 14.♗c2 ♗b7 15.♖b1 ♕c6 (J. Soto - Leitao, 2001) ed il nero ha una posizione più flessibile]

5...♙d7 6.♙xc6 ♙xc6 7.♘c3

[7.c4

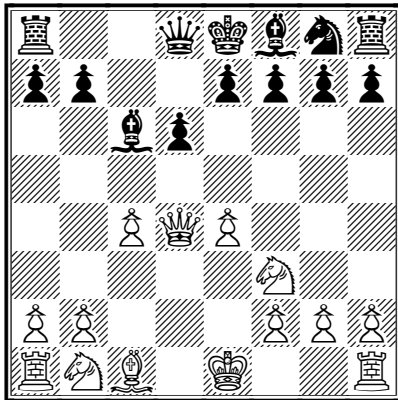

Un'altra possibilità è la creazione di una struttura tipo "Maroczi" con c2–c4 dove il bianco cerca di impedire qualsiasi controgio al centro.

Inoltre il suo alfiere campochiaro è già fuori dalla struttura pedonale. Tuttavia il nero ottiene la coppia degli alfieri e buona posizione dopo 7...f5!? 8.♘c3 (8.exf5 ♖a5+ 9.♘c3 ♗xf5 con ottimo controllo delle case chiare. TO DO LIST: e5, Ae7, Cf6, 0–0 oppure 0–0–0 seguito da d5) 8...fxe4 9.♘g5 e5 10.♗e3 ♘f6 11.0–0 ♙e7 12.♘gxe4 ♘xe4 13.♘xe4 0–0 con d6–d5 a seguire, oppure Dd8–e8–g6 con posizione eccellente]

7...h6!?

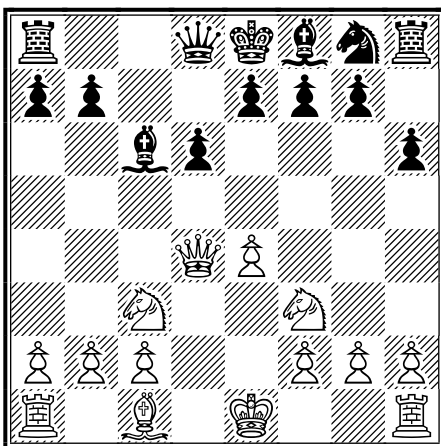

Queste mosse in apertura sono, di solito, cattive.

Tuttavia, qui il nero combatte indirettamente per il centro evitando l'inchiudatura del Cf6 con Ag5. Giocare infatti d6 seguita da e5 è, in assenza dell'alfiere campochiaro del bianco, una buona strategia per il nero]

[la variante principale è 7...♘f6

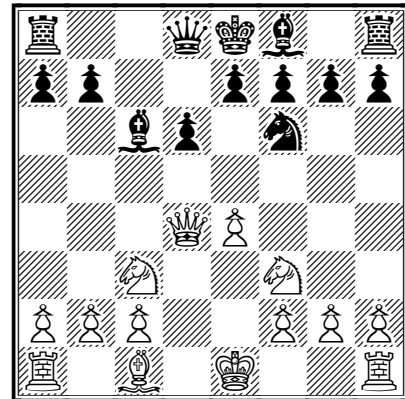

8.♙g5 e6 qui e7–e5 non va bene, per via del ridotto controllo del centro 9.0–0–0 ♙e7 10.♖he1 con lieve vantaggio del bianco]

8.♗d3

[dal momento che il nero guadagnerà un tempo con e7–e5, la regina bianca si sposta subito]

[oppure 8.♙e3 e5 9.♗d3 (9.♗c4 ♘f6 10.0–0–0 ♗c8 11.♖he1 ♙e7 12.♘d2 0–0 13.f3 ♗d7 14.♗e2 b5 15.♗f2 b4 16.♘e2 ♖fc8 17.♘g3 ♙a4 18.♘b3 ♙xb3 19.axb3 a5 20.♘f5 ♙f8 21.♗g3 a4+ 0–1 Gavriushov,A (2239)–Zakharstov,V (2538)/ San Pietroburgo 2004/EXT 2005 (27)) 9...♘f6 10.0–0 ♙e7 11.♖ad1 0–0 12.♘d2 ♗c7 13.♘d5 ♙xd5 14.exd5 ♘g4 15.c4 f5 16.f3 ♘xe3 17.♗xe3 ♙g5 18.♗c3 ♖ac8 19.b3 b5 20.♖c1 e4 21.f4 ♗c5+ 22.♗h1 ♙f6 23.♗h3 ♙d4 con ottimo vantaggio del nero che finì col vincere nella Svoboda,S (2150)–Berebora,F (2375)/Miskolc 1999/EXT 2000]

8...e5 9.♘d2!

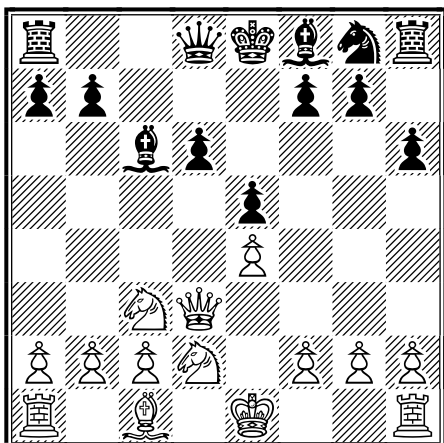

questo è il migliore piano a disposizione del bianco. Egli manovra il cavallo per aumentare il controllo della casa d5 dopo Cd2–Cc4–Ce3

[9.g4

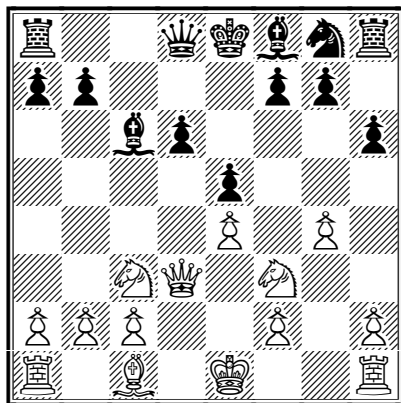

♗e7 10.♗e3 ♗g6 11.h4 ♖d7 12.♖g1 h5
13.gxh5 ♖xh5 14.0-0-0 ♗xh4 15.♗d2
b5 16.♗e2 ♖h8 17.♗b3 ♖c8 18.f4 b4
19.♗d5 ♗xd5 20.♖xd5 exf4 21.♗xf4
♗g6 22.♗g3 ♗e7 23.♖gd1 ♗f8 24.♗b1
♗g8 25.♗xd6 ♗xd6 26.♖xd6 ♗e8
27.♗a6 ♖h2 28.♗c5 ♗h7 29.♗xa7 ♗f4
30.a3 ♗b5 31.♗a4 ♖cxc2 32.♗xf7 bxa3
33.b3 a2+ 0-1 Xu Yuhua (2517) –
Malakhov, V (2690)/Khanty-Mansiysk
RUS 2007/The Week in Chess 681]

9...♗f6 10.♗c4 ♗e7 11.0-0 0-0
12.♗e3 ♖e8

[il nero vuole salvare l'alfiere
camposcuro liberando la casa f8]

[12...b5!

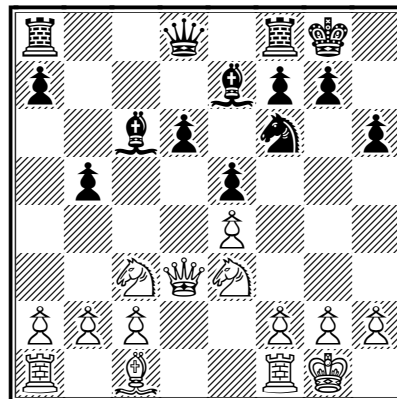

è però migliore 13.♗ed5 ♖c8 con
pressione sul lato di donna. Un cambio
Cxe7 sarebbe favorevole al nero, che
potrebbe avanzare al centro con d6–d5]

13.a4 ♗f8 14.b3 ♖d7 15.♗a3 ♖ed8
16.♖fd1 ♖ac8 17.♖d2 b6 18.♖ad1
♗b7 19.♗cd5 ♗xd5 20.♗xd5 ♗xd5
21.exd5 ♗e7 22.c4 ♗g5 = [con parità]

La variante di Mosca - la presa in c6 [B51]

www.scacchichepassione.com
[Alessandro Granaldi]

1.e4 c5 2.♘f3 d6 3.♙b5+ ♘c6
4.♙xc6+

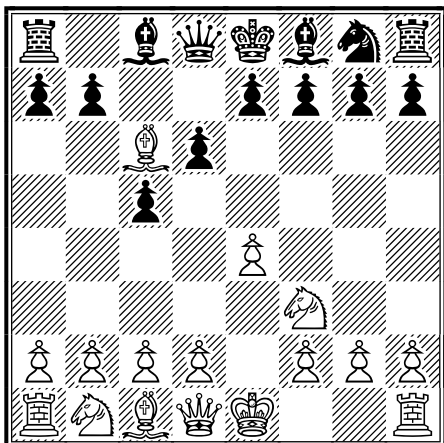

Questa mossa è stata giocata spesso alla fine degli anni '90. L'idea del bianco è quella di doppiare i pedoni neri prima che l'avversario faccia in tempo a giocare Ad7.]

4...bxc6 5.0-0

[5.d4?!

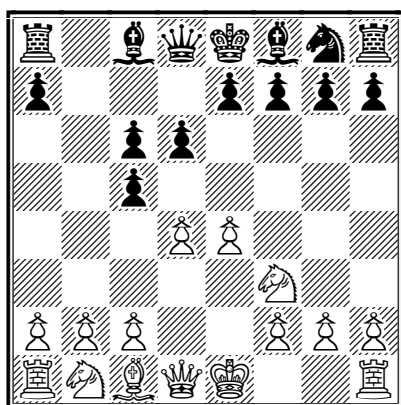

è naturalmente cattiva dal momento che risana la struttura pedonale nera e tende ad aprire la posizione quando ormai il nero è in possesso della coppia degli alfieri 5...cxd4 6.♚xd4 ♘f6 7.♘c3 e5 ♞;

5.e5

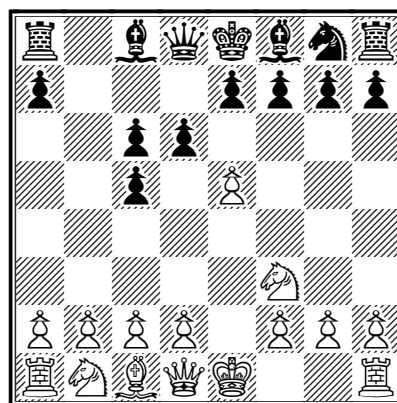

sembra una mossa logica, finalizzare a distruggere la formazione pedonale nera dopo d6xe5 o dopo e5xd6. Tuttavia dopo 5...f6!? 6.exd6 (6.exf6 ♘xf6 ed il nero ha 2 assi: maggioranza pedonale al centro oltre che la coppia degli alfieri) 6...e5! ♞ il nero otterrebbe un centro molto forte. Il suo cavallo potrà dirigersi in d4 eventualmente 7.♘h4 ♙e6 ♞; 5.d3 è priva di ambizioni. Il nero pareggia facilmente 5...e5 6.♘bd2 f5! 7.0-0 ♘f6 8.♚e1 ♙e7 9.b3 0-0 10.h3 ♚e8 con l'idea f5-f4, attaccando sul alto di re (Slimani - Czakon, 2007);

5.h3

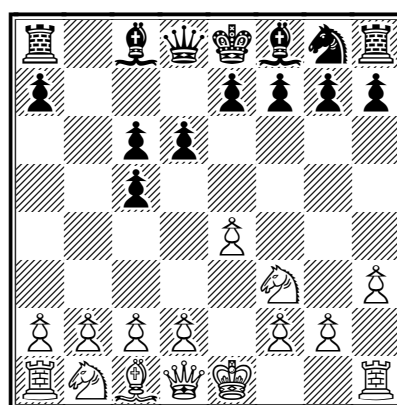

evita Ag4 ma crea debolezze sul lato di re, che il nero potrebbe sfruttare mediante un attacco diretto con g7-g5-g4 5...e5! per prima cosa il nero chiude il centro 6.0-0 g5! 7.d3 (7.♘h2 h5 8.d3 g4 ♞; 7.b4 h5 8.bxc5 g4 9.♘h2 gxh3 10.g3 dxc5 11.♙b2 ♙d6 12.♘a3 ♙e6

13.d3 h4 14.g4 Wagner,A (2355) - Stripunsky,A (2480), 1994; 14...♟f6 15.♞c4 ♜g8+ con vantaggio quasi decisivo) 7...g4! 8.hxg4 ♞xg4 9.♞bd2 ♞e7 (anche 9...h5 seguita da h4-h3 sembra molto forte) 10.♞e1 ♜g8 11.♞h4 ♞g6 12.♞xg6 ♜xg6 13.f3 ♞h3 14.♜f2 ♞h4 15.♞e2 ♞h6 16.♞c4 ♞xc1 17.♜xc1 ♞d7 18.♞e3 ♜ag8 19.♞g4 ♞xg4 20.fxg4 ♜h6 21.♜xf7+ ♞e8 22.g5 ♞h1+ 23.♞f2 ♞xc1 24.♞g4 ♞d2+ 0-1 Spasov,V (2430) - Rogers,I (2470), 1989]

5...♞g4

[Ag4 è migliore di 5...e5 dopodichè il bianco ottiene pressione alungo termine con 6.c3 ♟f6 7.d4]

6.h3

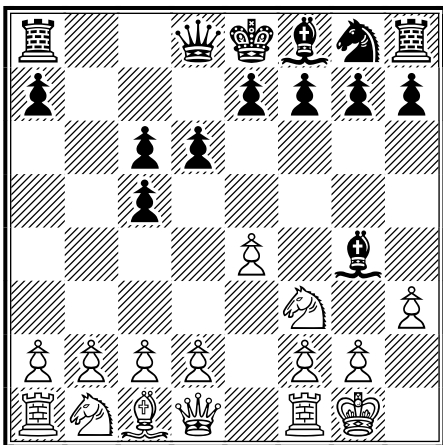

Da qui in poi, le mosse del bianco sono quasi tutte automatiche ed il loro ordine è praticamente poco importante. Egli gioca una partita di impostazione strategica con l'obiettivo di rovinare la struttura pedonale dell'avversario (il nero deve prestare molta attenzione alla spinta e4-e5).

Per il nero, la principale idea difensiva consiste nel giocare e7-e6 (in risposta a d2-d4) e invece nello spostare il cavallo d7 contro la spinta e4 e5.

Egli vorrebbe infine giocare d6-d5, che gli concederebbe una larga supremazia pedonale al centro]

[6.c3

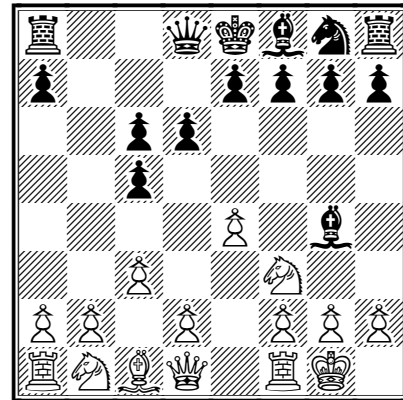

con la intenzione di giocare d2-d4 6...♟f6! Per il nero è importante non avere il pedone in e5, dal momento che il piano c3-d4 acquisterebbe maggior forza.

Giocando una mossa di sviluppo, egli attacca al tempo stesso il pedone "e". Se il bianco giocasse d2-d3, allora sì che si potrebbe rispondere con e7-e5.

Se il bianco giocasse invece d2-d4, la risposta del nero sarebbe 7-e6! 7.♜e1 il bianco cerca di non pronunciarsi con il pedone "d"

7...e6 8.d3 (8.d4 cxd4 9.cxd4 ♞e7 10.♞c3 0-0 11.♞f4 ♞b6 12.♞d2 ♜fd8 13.♞e3 ♜ab8 14.♜ab1 ♞b7 con posizione più flessibile del nero 15.♞g5 d5 16.f3 ♞h5 17.e5 ♞d7 18.♜e2 ♞g6 19.♜d1 c5= 0-1 Padilla,H (2186) - Felgaer,R (2471)/Yucay 2001/EXT 2002 (48)) 8...♞d7 il cavallo è ottimamente piazzato in d7 da dove controlla la casa e5 ed è pronto a replicare alla spinta d3-d4 9.♞bd2 ♞h5 10.♟f1 ♞e7 11.♞g3 ♞g6 12.♞a4 ♞c7 13.♞g5 f6! 14.♞e3 0-0 15.d4 d5! 16.dxc5 ♞xc5 17.♞d4 ♞xd4 18.♞xd4 c5 19.♞a4 ♞b6= Ghaem Maghami,E (2591)-Akopian,V (2713) , RUS,; 6.d3 ♟f6 il cavallo si dirige in d7

7.♞bd2 (7.h3 ♞h5 8.♞bd2 ♞d7! rientra; 7.♞g5 ♞d7 8.♞bd2 f6! 9.♞h4 e5 10.♞c4 ♞e7 11.♞e3 ♞e6 12.c3 ♜b8 13.b3 d5 risolve tutti i problemi del nero che può vantare: un forte centro, la coppia degli alfieri, maggiore attività dei pezzi (vedi

Ah4, molto passivo) [Ivanchuk,V (2699)–Topalov,V (2743),2003]) 7...♞d7 8.h3 ♟h5 9.b3 (9.c3 e6 10.♞a4 ♞c7 11.♞e1 ♟e7 12.d4 0–0 13.c4 ♟f6 14.dxc5 ♞xc5 15.♞a3 a5 16.e5 ♟e7 17.exd6 ♟xd6 18.♞c3 ♞fd8 19.b3 ♞d3 20.♟b2 f6 21.♞e3 ♟b4 22.♞c2 ♟g6 23.♞d4 ♞xf2 24.♞c1 ♞d3 25.♞xd3 ♟xd3 26.♞xe6 ♞a7+ 27.c5 ♞d5 0–1 Skripchenko,A (2498)–Babula,V (2551), 2002; 9.♞e1 e5 10.♞h2 ♟e7 11.♞c4 0–0 12.f4 f6 13.♞e3 ♟g6 14.♟d2 ♞e8 15.f5 ♟f7 16.♞f3 c4 17.♞xc4 d5 18.♞e3 dxe4 19.dxe4 ♞b6 20.♟c1 ♞c5 21.♞d2 ♞ad8 22.♞h2 ♞d4= Perez,R (2449) – Cheparinov,I (2531), 2003; 9.♞e1 e6 rientra nella linea principale)

9...e6

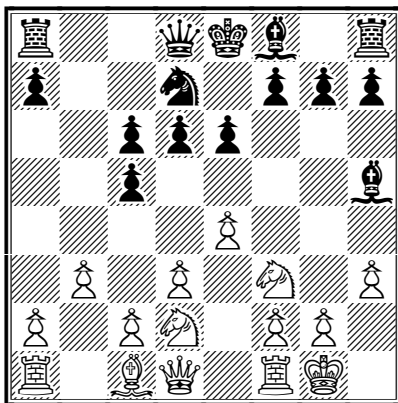

10.♟b2 f6! a difendere le case chiare ci penserà l'alfiere campochiaro 11.♞e1 ♟e7 12.♞h2 ♟f7 13.f4 d5 14.♞g3 0–0 15.♞g4 ♟h5 16.exd5 cxd5 17.♞fe1 ♞b6∞ con posizione molto complicata e ricca di possibilità nella Magem Badals,J (2506)–Tiviakov,S (2631), 2002]

6...♟h5 7.d3

[7.e5

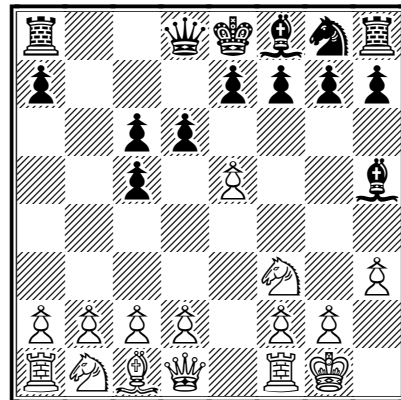

dal punto di vista strategico, questa è una buona mossa, ma per recuperare il pedone il bianco deve indebolire la sua ala di re 7...dxe5! 8.g4 ♟g6 9.♞xe5 e6 10.♞c3 (10.♞e1 ♟d6 11.♞a3 ♟xe5 12.♞xe5 h5 13.♞f3 hxg4 14.♞xc6+ ♞f8 15.hxg4 ♞c8 16.♞f3 ♞d4 17.♞xe6 ♞f6 18.♞e2 ♟e4= Kulovana,E (2267)–Dzagnidze, N (2435), 2007) 10...♟d6 11.♞xg6 hxg6 12.♞f3 ♞e7 13.d3 ♞d5 ed il nero ha buon controllo del centro. Può già pensare ad imbastire un attacco sul lato di re[Laznicka,V (2551)–Wang Yue (2598), 2006]; 7.♞e1 e6 8.d3 ♞f6 9.♞bd2 ♞d7 riporta nella variante principale]

7...♞f6 8.♞bd2 ♞d7 9.♞e1 e6

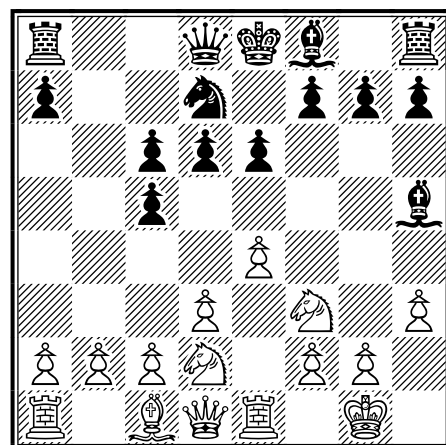

Questa è la posizione critica di questa variante. Il nero ha evitato qualsiasi spinta di rottura dell'avversario al

centro e può ora pensare a completare lo sviluppo]

10. ♘f1

[10. b3 ♗e7 11. ♗b2 f6! =

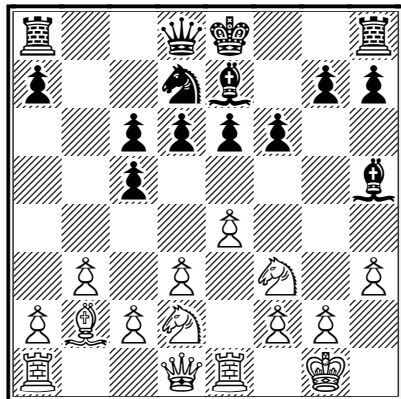

Questa mossa è particolarmente efficace contro lo sviluppo dell'alfiere in b2, in f4 o in g5]

10... ♗e7 11. ♘g3 ♗g6 12. ♗f4

[12. b3 0-0 13. ♗b2 ♖b8 14. d4 d5 ≠ ed il nero è preferibile]

12... 0-0 13. ♖e2 f6 14. ♖ad1 ♗f7
15. ♗c1 ♖e8 16. ♘h2 ♗f8 17. f4 e5
18. b3 exf4 19. ♗xf4 ♘e5 20. ♘f3
♖d7

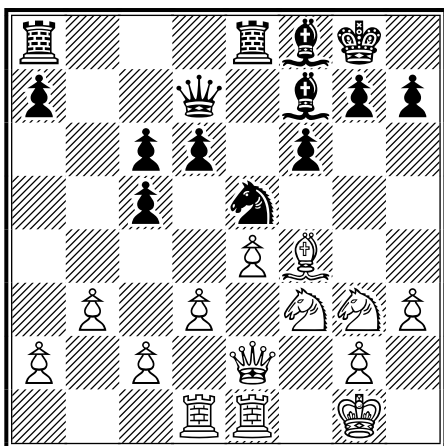

con chance pari nella Mamedov, N (2463)–Radjabov, T (2673), 2005

Amici scacchisti, per questo mese è tutto!

Arrivederci al prossimo numero per una nuova immersione nel mare, infinito e profondo, della teoria delle aperture!

Alessandro Granaldi

mail: a.granaldi@libero.it

sito web: www.scacchichepassione.com

FIDARSI O NON FIDARSI DEI PROGRAMMI SCACCHISTICI DOPO 40 ANNI DI TELEGIOCO

(a cura del M° Elio Troia)

Questa volta presento una partita iniziata nel dicembre 2008 e terminata un anno dopo nell'ambito del torneo "Slovenia's 15 years membership of ICCF" gruppo 9. Dovete sapere che sono letteralmente affascinato dagli open, dove nulla è scontato e tutto può succedere.

Valutanu, Marius (1881) – Troia, Elio (2185) [B33]

Slovenia's 15 years membership of ICCF, 27.04.2012

[Troia Elio]

1.e4 c5 2.♘f3 e6 3.d4 cxd4 4.♗xd4 ♘c6 5.♗c3 ♗f6 6.♗db5 d6 7.♕f4 e5 8.♖g5 a6 9.♗a3 b5

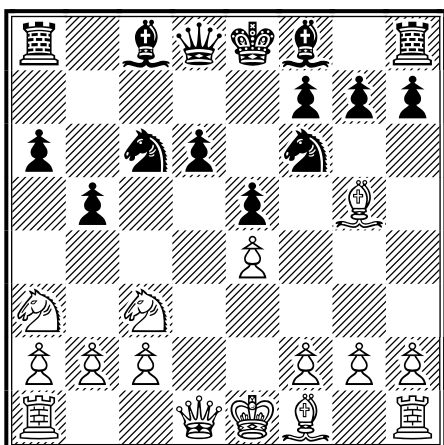

Gioco la Siciliana da sempre in tutte le salse e varianti. Il tempo ha dimostrato che ho una certa predilezione per questa sequenza di mosse che mi permette di rientrare anche in una Sveshnikov.

10.♕xf6 gxf6 11.♗d5 f5 12.♕d3 ♕e6 13.0-0 ♖xd5 14.exd5 ♗e7 15.♗xb5

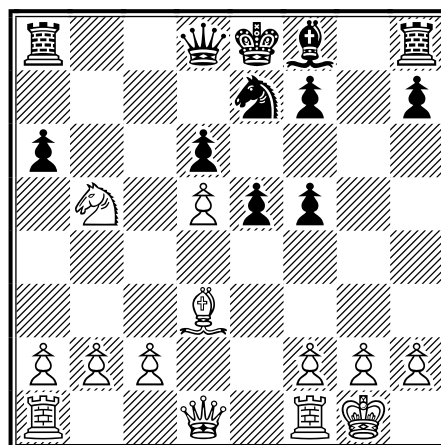

Una delle sequenze più giocate, il cavallo è tabù.

Il problema è che sto giocando un open e contro un avversario Elo 1881 dovrei cercare la vittoria.

Una breve presentazione, sono nato a Rocca di Papa (RM) il 28/09/1957, adesso vivo a Campo di Carne, ad Aprilia da oltre 25 anni, da quando mi sono sposato, inoltre devo dire, a rigor di cronaca che sono il giocatore che ha giocato più partite di tutti in campo internazionale nella storia dell'ASIGC, quasi 800 partite ufficiali a livello magistrale, perché altrimenti avrei io stesso difficoltà a contarle comprendendo anche quelle non ufficiali, ho giocato sempre e dovunque, non ho mai detto di no a nessuno.

Massimi risultati scacchistici prima degli anni '90, vincitore del torneo

WT/M/GT/182 con punti 12 su 14 (10 vittorie, 4 patte), 2^o posto assoluto nella finale del 37 Campionato Italiano Assoluto, punteggio Elo circa 2470, quando non c'erano i programmi, ed il gioco si sviluppava attraverso le cartoline e soprattutto le famigerate raccomandate, grande blocco verso lo sviluppo del telegioco.

Quando ho iniziato a giocare nell'ASIGC avevo problemi di finanziamento, il costo delle cartoline e soprattutto le raccomandate, ma la mia passione era grande e preferivo spendere i pochi soldi che avevo a disposizione per il telegioco.

Se ho accettato di tenere questa rubrica è per merito di Pasquale (Colucci, n.d.r.) perché è un motore eccezionale per gli scacchi, è lui che mi ha convinto, volevo che fosse diversa dal solito, nella quale si parlasse meno in termini di programmi e di più per quel che riguarda ciò che avviene realmente. Premetto, e poi torniamo alla partita, che potete contattarmi per qualsiasi cosa, inerente al telegioco e alle mie partite che pubblico, all'indirizzo elio.troia@yahoo.it prometto che risponderò a tutti. Questo è il secondo anno che divulgo il gioco degli scacchi nelle scuole e di conseguenza ho ripreso a giocare, diciamo con una certa serietà, nella mia specialità: il telegioco.

15...♖g7 16.♘c3 e4

[E' la più giocata, non è criticabile, ma se volete giocare per vincere provate 16...0-0 riservandovi l'attacco sul re avversario al costo di un pedone, potrebbe aprirvi orizzonti nuovi, io ho giocato sul conservativo e non va bene, quel punteggio 1881 lo giudico male.

Per esempio 1800 mi avrebbe un pò messo in allarme, perché giocatore nuovo.

Adesso aprite la classifica Elo ICCF ed a sorpresa vedete in prima pagina ICCF ID 440505 Valutanu Marius al 14^{mo} posto assoluto nel mondo, Elo 2647!!!

Non credo di aver mai visto una performance del genere in tre, forse quattro anni di gioco!!!]

17.♙c4 ♖a5

[Questa mossa se vi accontentate della patta va bene.]

18.♗d2 ♜c8 19.♙b3 ♙xc3 20.bxc3 ♗xc3

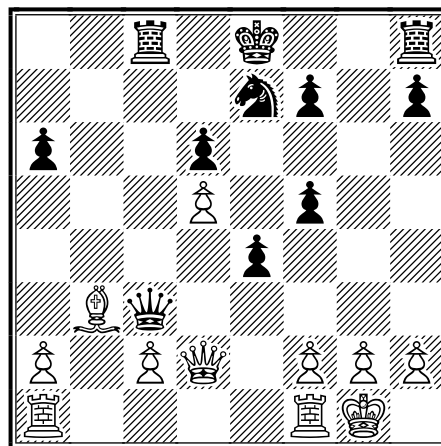

Si gioca sempre questa mossa ma è meglio 20...♜g8 21.g3 ♜g6 22.♜ae1 ♗xc3 23.♗f4 a5 cercando di indebolire l'alfiere rispetto al cavallo.

21.♗h6 ♗e5

[Questa è la mia novità, in precedenza nella Malisauskas-Krasenkow (1988) era stata giocata 20...Kd7 (sarebbe 21...Kd7 la numerazione è diversa per la particolarità della sequenza iniziale da me scelta, ma la posizione è uguale). Ritengo non salutare per il nero una simile mossa. 21...Rab1 è il giusto antidoto.]

22.♜ab1

[La colonna aperta per entrare nelle retrovie, il re nero non è al sicuro.]

[Io speravo di poter vincere quindi:]

22...♘g6

[Provando a valorizzare il cavallo sull'alfiere visto il blocco in d5, e

sperando pure nella debolezza del mio avversario.]

[Non mi piace 22...♗xd5 23.♖fd1 ♖c5 24.c4 ♜f6 25.♜xf6 ♘xf6 26.♖xd6 ♕e7 27.♖xa6 ed il finale è difficilmente difendibile. ; Anche dopo: 22...♖g8 23.♙a4+ ♕d8 24.♖fd1 f4 25.♖b4 f5 26.♜e6 ♜xe6 27.dxe6 d5 28.♖db1 il finale è difficilmente difendibile.]

23.♙a4+ ♕e7 24.♖b6 a5 25.♜g5+ ♜f8 26.♙d7!

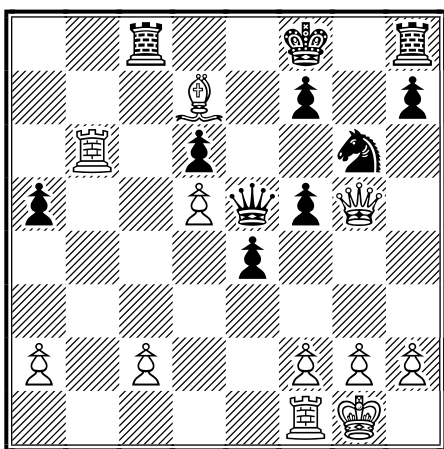

Il naufragio della mia strategia, l'alfiere è fin troppo attivo, per questo motivo ritengo 20...Qxc3?! dubbia

26...h6 27.♜xf5 ♖xc2 28.♙e6 ♜xf5 29.♙xf5 ♘f4

[Cerchiamo di capire perché a volte vengono fatte delle scelte, rispetto a delle altre. Nessuno poteva sapere della forza di Valutanu, ma il favorito del gruppo, purtroppo un solo qualificato su 7 giocatori, era il M.I. tedesco Jorg, Kracht (2403). Io dopo aver vinto contro Beckett, Phillip (ENG), il M.I. Borwell, Alan (SCO) e Seris-Granier (ESP) e pattato contro Tseng, Wilbur (USA) mi vedevo costretto a cercare la vittoria contro Kracht o Valutanu.

Mi occorrevo 1,5 punti, ma come tutti sappiamo non si può cercare la vittoria negli scacchi se non si è in vantaggio, così per due volte mi rifiuto di ripetere

la posizione con conseguente patta con Kracht ed alla fine riesco a perdere, naturalmente perdo alla fine, le due partite finiscono quasi simultaneamente.]

30.g3 ♗xd5 31.♖xd6 ♘c3 32.f3 ♜g7 33.fxe4 ♖xa2?

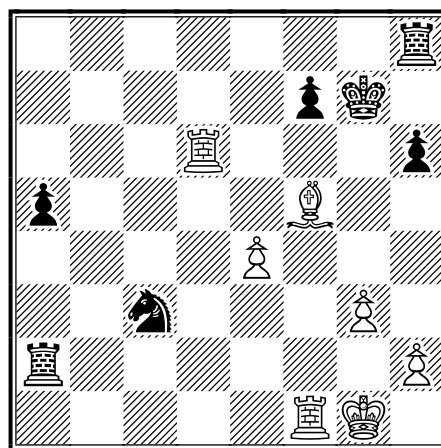

E' perdente, ma ormai mi arrampicavo sugli specchi.

34.♖d7

[Vincente, il nero è spacciato!]

34...♖f8 35.♙e6

[Questo doveva essere l'alfiere cattivo...]

35...♖e2 36.♙xf7 ♕h8 37.♖d6 ♘xe4 38.♖xh6+ ♜g7 39.♖a6?

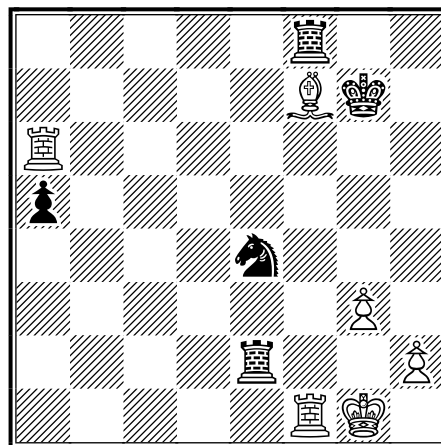

Butta via la vittoria: 39.Rg6+ vince. Non so che dire, forse Valutanu si era reso conto che non si sarebbe più qualificato e giocava un pò di corsa, gettando alle ortiche la vittoria.

39...xf7

[Ringraziando per il regalo]

40...xf7+

[La classifica finale fa riflettere, io purtroppo sono l'elemento destabilizzante, cerco sempre e comunque la qualificazione. Vince il favorito Kracht con 5 punti, secondo è Tseng con 4,5 punti, io terzo con 4 punti, Valutanu quarto con 3,5 punti, incredibile sapendo attualmente la forza del giocatore. Se io non cerco per forza la vittoria con Kracht ed accetto la patta per ripetizione siamo in tre a 4,5 punti ed a sorpresa passa Tseng perché ha il grande merito di vincere contro Valutanu ed a parità di punti ha lo spreggio tecnico superiore, come vedete gli open sono altamente imprevedibili e molto appassionanti.]

1/2-1/2

SCACCHI STELLARI

Il Big Bang si postula originato da una singolarità, probabilmente una fluttuazione quantistica che (in generale) dura tanto meno quanto maggiore è la sua energia.

Essendo il tempo nullo essa ebbe durata zero e quindi energia infinita... Big Bang, appunto.

Dopodiché “si formarono in gran quantità elettroni” (S. Weinberg, “I Primi Tre Minuti”).

Gli atomi di Epicuro?

Come ben noto, questo grande filosofo ammetteva un moto rettilineo di atomi “dall’alto verso il basso”: deviando da tale moto gli atomi si scontravano, generando il mondo.

Ma in che modo, se il loro moto era rettilineo?

Subito dopo il Big Bang si postula altresì l’esistenza di materia e antimateria: agli atomi di Epicuro corrispondevano antiatomi con moto rettilineo “dal basso verso l’alto”?

Proprio come atomi e antiatomi muovono i pedoni bianchi e neri degli scacchi!

Gli atomi-pedoni “si scontrano-catturano in diagonale”, sicché deviando dai loro moti rettilinei avrebbero generato il mondo.

Ma perché gli scacchi?

Perché stando a Galileo “l’universo è scritto in linguaggio matematico”: è un immenso computer che gioca a scacchi?

Kasparov è stato definito “il dio del computer-aided”: esistono gli dei!?

Essi sarebbero i pezzi del gioco: il Re, il capo dello stato; la Donna, il primo ministro; l’Alfiere, il clero (da Bishop, vescovo); il Cavallo, l’esercito (da Knight, cavaliere); la Torre (“pezzo pesante” come la Donna) la borghesia.

Infine noi uomini saremmo i pedoni (da Bauer, contadino-popolo) definiti da Philidor “l’anima degli scacchi”.

Roma, 29 aprile 2012

Tamburrini Andrea

Circ. Casilina 17

00176 Roma

Tel. 06 2751889

Cell. 329 9731885

E mail: andrea.tamburrini@tiscali.it

Sito web: <http://filopoetando.interfree.it>

RICORDI DI LETTURE

(di Gianfelice Ferlito)

L'*angolista* degli scacchi

L'*angolista* degli scacchi è colui che assiste quale spettatore al gioco, di solito seduto all'angolo del tavolo o in piedi, di fianco o dietro i giocatori. L'*angolista* dovrebbe non disturbare i giocatori e mantenere un contegno neutrale e silenzioso nei confronti dei due contendenti. Ma non sempre è così e spesso con atteggiamenti subdoli o con aperti commenti influisce sull'andamento della partita. Nella moderna letteratura scacchistica anglosassone l'*angolista* è detto "*kibitzer*", termine acquisito dallo Yiddish, cioè dalla lingua giudeo-germanica degli ebrei dell'est europeo. Letteralmente significa "persona rumorosa".

Il "*kibitzer*" degli scacchi è colui che assiste alla partita ma che non vuole mettersi in gioco e sfidare uno dei contendenti, è pronto invece a dispensare consigli e commenti anche se non richiesti.

Il "*kibitzer*" è stato tradotto in italiano con "*trespolante*", almeno così si trova nei software scacchistici versione italiana (vedi Fritz, Junior, Hiarcs, ecc). Perché venne scelta la parola italiana "*trespolante*" per indicare il *kibitzer* anziché *angolista* è abbastanza oscuro. Alcuni sostengono che con *trespolante* si alluda ad alcuni volatili rumorosi come il merlo domestico o il pappagallo che stanno sul trespolo e spesso parlano.

Tutto ciò premesso questa categoria di spettatori non ha avuto mai menzione

ufficiale né descrizione nei classici manuali di scacchi. Tuttavia questa figura è stata molto ben descritta in alcuni ultimi racconti da me tradotti per questa newsletter.

In quei racconti l'*angolista* forniva consigli preziosi e vincenti a chi stava perdendo la partita, e lo faceva sia in modo palese sia con ammiccamenti. Mi sono chiesto come mai l'*angolista* fosse in grado di trovare meglio dei giocatori le mosse vincenti. La risposta più semplice che mi venne in mente era che così l'autore del racconto aveva voluto. Ma forse questa lapalissiana verità nascondeva, sotto sotto, una seconda verità e cioè che l'*angolista* a volte, a parità di conoscenza scacchistica, era in grado d'avere una visione del gioco migliore del giocatore stesso. Mi sono chiesto allora se nel passato ci fossero stati autori che, magari trattando marginalmente del gioco degli scacchi, avessero preso in considerazione la psicologia dell'*angolista* e dei giocatori di una partita di scacchi. Dopo una ricerca sui sacri testi degli scacchi trovai che il primo autore che si sia pronunciato in merito fu il medico e filosofo Juan Huarte che nacque a San Juan de Piè del Puerto (Navarra) nel 1533 circa e morì a Baeza nel 1592 circa (1). Nel 1575 Huarte diede alla stampa un libro intitolato "*Examen de Ingenios para las Ciencias*" che suscitò grande interesse in tutta Europa.



Juan Huarte de San Juan, según apunte de Rodriguez Ginés tomado del cuadro original de Bru
Ref: "V.V.".-1940

In Italia venne tradotto nel 1582 da Camillo Camilli e stampato a Venezia da Aldo Manutio iunior con il titolo *"Essame degli ingegni de gli huomini per apprendere le Scienze"*. Nel 1600 venne tradotto nuovamente da Salustio Grazi con il titolo *"Essamina degli Ingegni degli huomini accomodati ad apprendere qualsivoglia scienza"*, e stampato in Venezia da Barezzi Barezzo & Compagni.

Per la mia disamina del testo di Huarte prenderò la traduzione del Grazi.

In tale opera, precorritrice della psicologia moderna e della stessa comportamentistica, si poteva leggere che in una partita a scacchi *"i riguardanti [cioè quelli che ho chiamati 'gli angolisti'] veggono più tiri [combinazioni] di quelli che giocano, ancora che non siano nel gioco così perfetti"* (pag 321). E Huarte forniva la spiegazione psicologica di tale strana situazione con l'osservazione che *"coloro che stanno giocando à gli scacchi hanno timore di perdere per essere questo un*

giuoco di pontiglio d'honore, e di vergogna non havendo in esso alcuna parte la fortuna; onde congregandosi gli spiriti vitali intorno al cuore, viene l'immaginativa [immaginazione] ad essere ritardata dal freddo e per conseguente [conseguenza] i fantasmi [pensieri] restano allo scuro, per le quali due ragioni non si può rettamente da i giuocatori operare. Ma gli spettatori come quelli che non vi hanno interesse alcuno e non hanno il timor della perdita ancor che sappino meno, veggono più tiri perché la loro immaginativa ritiene il solito calore e dalla luce de gli spiriti vitali vengono illuminate le figure. E ben vero ancora che dal soverchio della luce, si toglie il lume all'immaginativa, il che succede ogni volta che un giuocatore si vergogna e si tiene affrontato dall'esser superato da un altro. Imperò all'hora con quel travaglio si augumenta il calor naturale e rende maggior luce di quello che sia necessario, la qual cosa non avviene in quello che sta a vedere (pag.326/7).

Inoltre Huarte precisava che

"nel gioco de gli scacchi dispiacerà all'huomo di perdere, più che in qualsiasi voglia altro giuoco ancora che non vi sia interesse di danari troppo gagliardo; [nel gioco degli scacchi]...non vi hà parte la fortuna nè si permette, che con ragione si dica (chi mai avrebbe pensato a questo?) poiché tutto avviene per ignoranza e balordaggine del vinto e l'esser l'huomo superato in cose d'ingegno e di abilità senza potersi con altro che con l'ignoranza scusare, e cagione che egli senta dolore e vergogna imperciocchè essendo l'huomo ragionevole e amico dell'honore non può sopportare di essere nell'opera di questa potenza da altri superato." (pag.321) Secondo la fine analisi di Huarte il giocatore di scacchi riterebbe punto

d'onore vincere una prova in cui la fortuna è esclusa e in cui solo l'ingegno, la memoria e l'immaginazione sono determinanti. Non sopporterebbe l'idea di poter perdere e lo stato di tensione ed incertezza continua non gli farebbe vedere “i tiri” che invece uno spettatore (l'angolista) che non si mette in gioco personalmente e quindi è del tutto privo di tensione, vede anche se ha minor conoscenza del gioco. Quindi Huarte metteva in rilievo una delle caratteristiche della psicologia del giocatore di scacchi e cioè la paura/ansia del gioco per una eventuale sconfitta e la psicologia dell'angolista che è del tutto libero di timori e paure e riesce a vedere con più chiarezza la situazione.

Interessante rimarcare che secondo Huarte “*l'immaginativa*” è essenziale nel gioco degli scacchi. E a questo proposito racconta un aneddoto divertente. Un dottissimo Teologo scolastico, suo conoscente, “*Soleva giuocare [a scacchi] spessissimo con un suo servitore e perdendo li diceva irato: come può essere, ò tale, che voi, ignorante della lingua latina, della Dialettica, della Theologia, ancor che habbiate studiato, superiate me che son quasi uno Scoto e un San Thomaso? può mai essere che habbiate ingegno miglior del mio? lo certo non posso credere altro se non che il Diavolo insegni a voi questi tiri*”. (pag.148) E Huarte concludeva, spiegando al suo lettore, che in effetti non era il Diavolo che ispirava al servo “tiri” diabolici e vincenti ma che il dotto Teologo era “*manchevole d'immaginativa, la qual serve al giuoco de gli scacchi, mentre il servo haveva rozo l'intelletto ma eccelentissima immaginativa*” (pag.149).

Questa affermazione è quanto mai vicina a quanto scrisse Reuben Fine nella sua celebre opera “*The Psychology of the Chess Player*” del 1956 e tradotta in Italiano da F. Bovoli nel

1976 e pubblicata da Adelphi Edizioni. Scriveva Fine “*Negli scacchi quattro aspetti sembrano predominare: la memoria, la visualizzazione, l'organizzazione e l'immaginazione*” (pag.40).

La analisi di Huarte sull'angolista è stata ripresa tal quale da Gianbattista Verci nelle sue “*Lettere sopra il giuoco degli scacchi*”, stampato da Giovanni Gatti, a Venezia nel 1778.

Il Verci, che si autodefinisce “*academico agiato e anistamico*” scrisse queste lettere, otto in verità, alla Contessa Francesca Roberti Franco, una ricca e graziosa nobildonna di Padova.

Ecco cosa scrisse il Verci nella Seconda Lettera: *...sovente accade che chi sta il giuoco a vedere [cioè l'angolista], senza aver punto di passione o per l'uno o per l'altro de' giuocatori, sapendone meno ancora che essi sanno, si accorge tuttavia di più cose e vede più tiri [combinazioni] e più belli ch'essi non vedono.....Siccome gli occhi hanno bisogno di luce per vedere i colori, così l'immaginativa ha bisogno di luce entro il cervello per vedere le fantasme che sono nella memoria. Questa chiarezza non la dà il sole, né la lucerna, ma gli spiriti vitali che nascono nel cuore e si distribuiscono per tutto il corpo. Devesi però sapere che 'l timore raccoglie tutti gli spiriti vitali al cuore e lascia allo scuro il cervello e fredde tutte le altre parti del corpo.*

Quindi quei che giuocano agli Scacchi hanno paura di perdere per esser giuoco di puntiglio d'onore e di vergogna. Però raccogliendosi gli spiriti vitali al cuore e l'immaginativa è ritardata dal freddo, onde non può operare bene. Ma quei che stanno a vedere [gli angolisti] perchè a lor niente importa e non hanno paura di perdere, veggono più tiri

perché l'immaginativa ha il suo caldo e le figure sono illuminate dalla luce degli spiriti vitali. Accade alle volte che chi giuoca vergognandosi per vedere che l'avversario lo vince, accresce il caldo naturale e illumina più di quel che sa di mestiero. Quindi ne nasce che la molta luce leva ancor essa il lume all'immaginativa. Della qual cosa è libero chi sta a vedere.” (pag.28)

Il Verci conosceva bene l'opera di Huarte che definì nelle sue lettere “sapientissimo”. Il Verci ne sposava le vedute tanto da riportarle come proprie, senza per altro avvisare il lettore, o meglio la Contessa Francesca, che quelle frasi che abbiamo riportato erano di Huarte.

Dopo Huarte e Verci non ho trovato fino ad ora alcun altro autore che abbia scritto sugli angolisti degli scacchi.

Nota

(1) Le date di nascita e di morte di J.Huarte sono incerte.

L'Enciclopedia Treccani dà quali date c.1530 - c.1591. La Britannica c.1530 - c. 1592.

Le date che io ho citato sono quelle riportate in un articolo del Professor Paolo C. Pissavino dell'Università degli Studi dell'Insubria intitolato “Paradigmi gnoseologici dell'uomo politico nella cultura dell'Italia della Controriforma barocca. Nuovi tempi e nuovi spazi della politica” apparso nel Maggio 2011 su Metabasis, anno VI, numero 11, pag 6 nota 13.

Da notare che Wikipedia dà le date 1529-1588, ma sappiamo che tale fonte di informazione è a volte dubbia.



Stampa di George Cruikshank (1792-1878)

Nella stampa del notissimo incisore e caricaturista inglese vengono raffigurati con arguzia gli “angolisti”.

Cruikshank, grande amico di Dickens, illustrò per lui Sketches, The Pickwick papers e Oliver Twist.

Incise per due volte il soggetto “Game of chess”.

La versione più grande venne incisa nel 1814, la più piccola nel 1816.

Entrambe furono ristampate ufficialmente molte volte senza colori e poi acquerellate.

Ecco il motivo dei diversi colori nelle due versioni del 1814 che qui sono esposte.

L'ultima ristampa fu nel 1835.

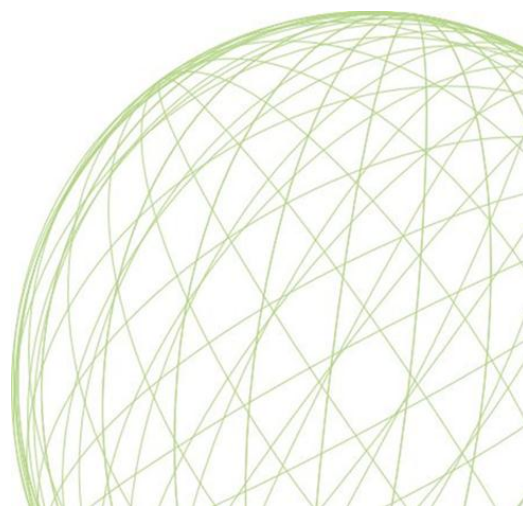

LA SICILIANA NAJDORF SECONDO TATAI

Il MI Stefano Tatai è unanimemente considerato uno dei massimi esperti a livello mondiale della Difesa Siciliana, Variante Najdorf.

Nel numero di dicembre 2011 della Newsletter pubblicammo in esclusiva l'anteprima dell'indice analitico dell'E-book dedicato alla sua variante prediletta.

L'Opera, sottoposta ad una certissima verifica, è stata finalmente completata e può essere richiesta direttamente all'Autore.



Tatai aveva già pubblicato nel 2008 un libro sulla Najdorf dal titolo *“Tatai insegna la Najdorf”*, riscuotendo ampio consenso da parte dei lettori che lo esortarono ad approfondire in una successiva pubblicazione quella che può essere considerata giustamente la variante principale della difesa, finora non trattata per evidenti motivi di spazio (e di tempo).

Il Maestro ha raccolto la sfida, optando per il formato elettronico, i cui tempi di realizzazione sono ovviamente più veloci rispetto a quelli del formato cartaceo.

Il book si presenta con grafica gradevole ed accattivante e consente al lettore una consultazione pratica e lineare, mediante collegamenti ipertestuali tra le varie linee di gioco.

La trattazione non è un mero albero delle varianti, bensì una classificazione squisitamente tecnica con efficace evidenziazione delle principali strategie tematiche che ispirano le varie linee di gioco, esplicative anche nei suggestivi titoli: *“The confident castle”*, *“The wrong retreat”*, *“The false sacrifice”*, etc

La profondità di analisi in molti casi sfiora il mediogioco e costituisce per il lettore una sorta di prontuario indispensabile ai fini di una esaustiva comprensione dell'apertura.

The Najdorf main line; E-book, 2012; Euro 24,00

Sconto 10% per i soci Asigc

Acquistabile mediante versamento on-line collegandosi al sito:

www.tataionchess.org

Per info:

stefanotatai@libero.it

A TE LA MOSSA!

A cura e con i commenti di un NC cronico...

(di Alberto Secondi)

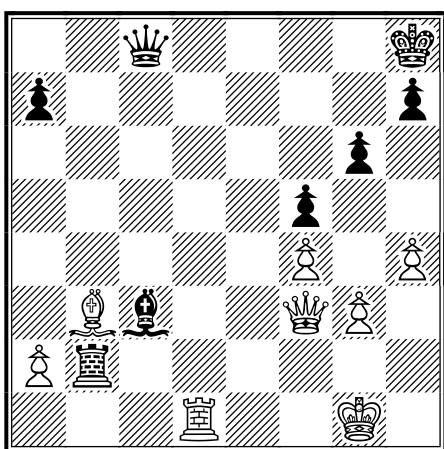

1. Il bianco muove e vince

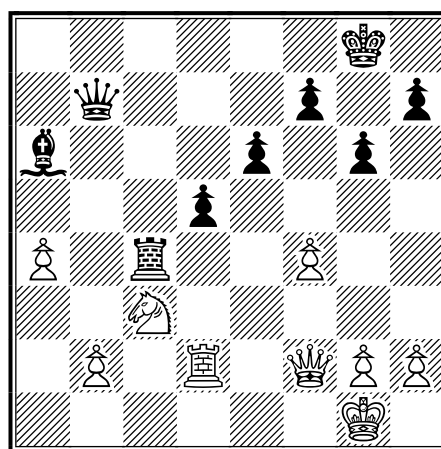

3. Il nero muove e vince

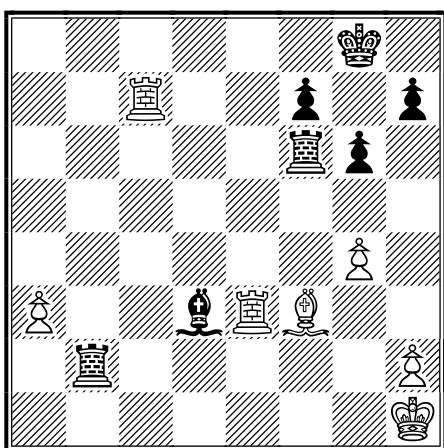

2. Il nero muove e vince

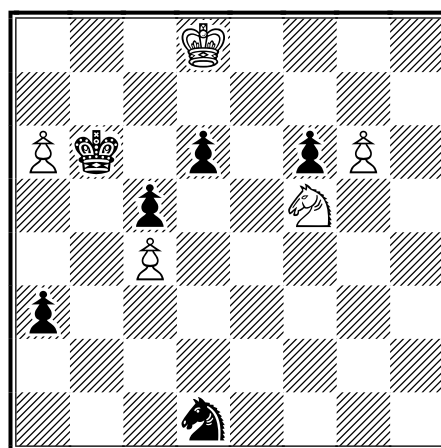

4. Il bianco muove e vince

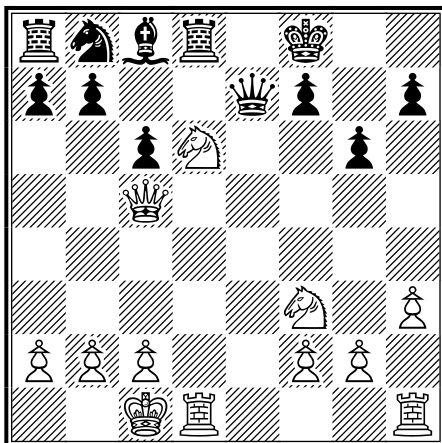

5. Il bianco muove e vince

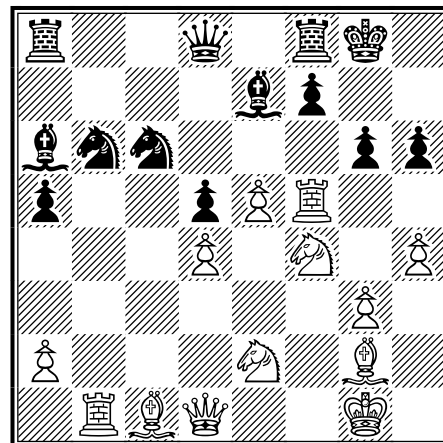

8. Il bianco muove e vince

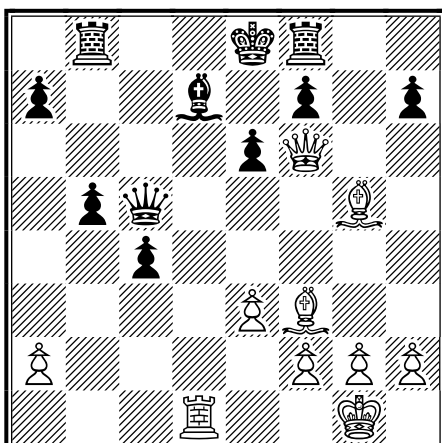

6. Il bianco muove e vince

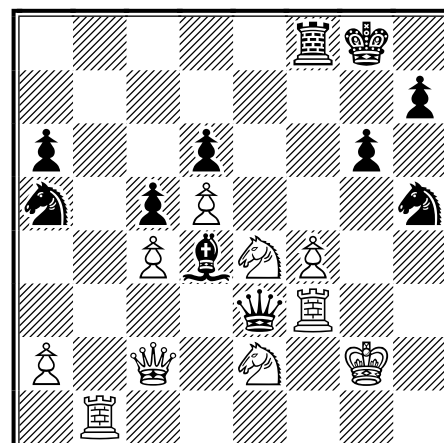

9. Il nero muove e patta

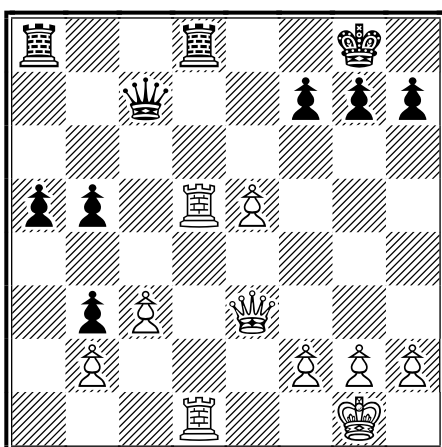

7. Il bianco muove e vince

Le soluzioni sono alle ultime pagine

MERAVIGLIE ED ORRORI

(di Giorgio Ruggeri Laderchi)



Kavalek, Lubomir



Kasparov, Garry

Kavalek, Lubomir (2595) – Kasparov, Garry (2630) [E90]
Bugojno (9), 1982

1.c4 g6 2.♘c3 ♗g7 3.d4 ♘f6 4.e4 d6
5.♗f3 0-0 6.h3 e5 7.d5 ♗a6 8.♙e3
♘h5! 9.♘h2 ♚e8 10.♙e2 ♘f4
11.♙f3 f5 12.h4 ♚e7 13.g3 ♗b4

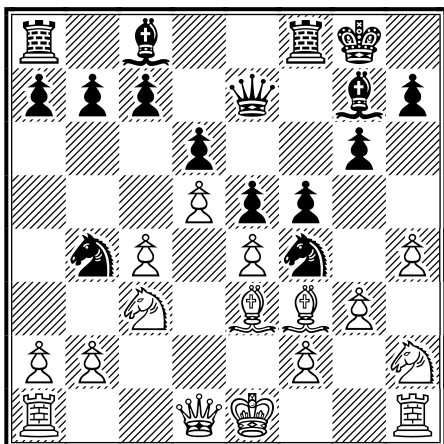

14.♚b3?

[14.0-0 ♘g5!≠]

14...♗fd3+ 15.♚e2 f4 16.♙d2

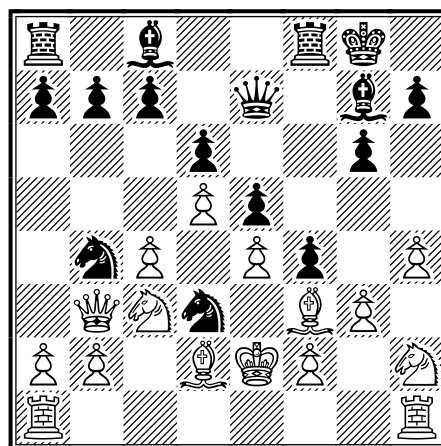

16...fxg3?!

[le analisi del tempo suggeriscono invece 16...♗xf2! 17.♚xf2 ♗d3+ 18.♚g2 (18.♚e2 ♗c5 19.♚c2 fxg3 20.♗f1 ♚f6) 18...fxg3 19.♚xg3 ♗f4!

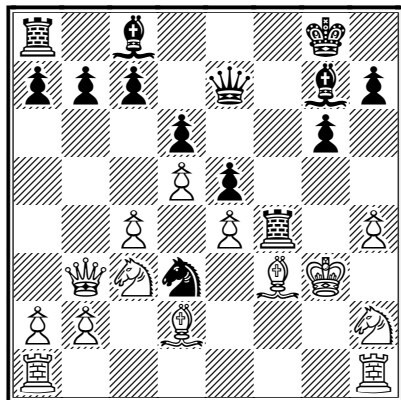

20. ♖xf4 (20. ♗g4 h5! 21. ♗e3 (21. ♗f2 ♗xf3+! 22. ♗xf3 ♗f6+ 23. ♗e2 ♗xf2) 21... ♖f6 22. ♗g2 ♖xh4+ 23. ♗xh4 ♗g5+) 20... exf4+ 21. ♗g2 ♗xh4 22. ♗hf1 ♖h3+ 23. ♗h1 ♖xf1 24. ♗xf1 ♗f2+ 25. ♗xf2 ♗xf2 26. ♗xb7 ♗f8 27. ♗e2! g5 28. ♗xc7 (28. ♗b3 ♗h4! Δ g4) 28...g4!

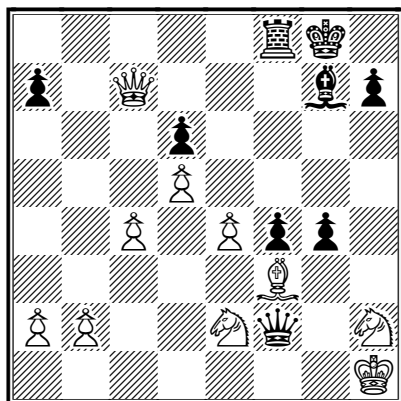

29. ♖xg4 f3 30. ♗xf3 (30. ♖xf3 ♖e5!) 30... ♗xe2 (30... ♗xf3? 31. ♖xf3 ♗xf3+ 32. ♗g1 ♗xe2 33. ♗c8+=) 31. ♗xd6 ♗f1+ 32. ♗g1 ♗xc4= /-+]

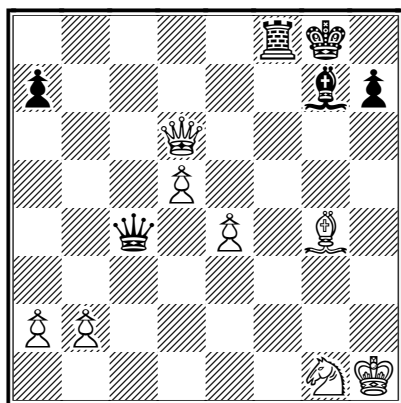

17. fxg3 ♗xf3!

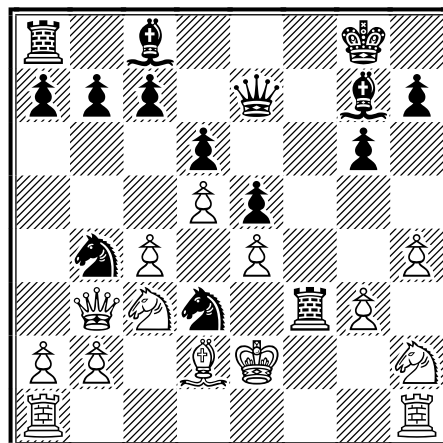

18. ♗xf3 ♖g4 19. ♗af1 ♗f8 20. ♗d1?

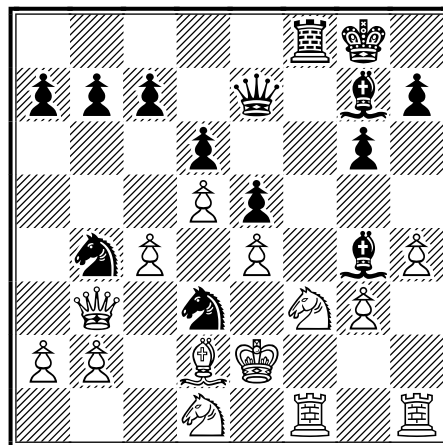

le (vecchie) analisi riportano la mossa come dubbia, consigliando invece 20. ♖e3 che porterebbe invece alla parità.

Probabilmente per questo motivo era stato assegnato un ?! alla 16ma mossa del nero.

A dire il vero le cose non stanno proprio così.

[20. ♖e3! ♖h6!□ (20... ♗f7? 21. a3! ♖xf3+ 22. ♗d2 ♗d7 23. ♗hg1; 20... ♗d7 21. a3 ♖xf3+ 22. ♗xf3 ♗g4 23. ♗hf1 ♗xf3 24. ♗xf3 ♗e1 25. ♗xe1 ♗xf3 26. ♗d2!) 21. ♖xh6 (21. a3? ♗xf3 22. ♗xf3 ♖xf3+ 23. ♗xf3 ♗f6+ 24. ♗e2 (24. ♗g2 ♖xe3 25. ♗f1 ♗e1+!) 24... ♖xe3 25. ♗f1 ♗c1+)

21...♖xf3 22.♖xf3 ♘xf3+ 23.♔xf3 ♕f6+
 24.♕g2 ♕f2+ 25.♖h3 ♕f3 26.♖h2
 (26.♖h2 ♕f2+) 26...g5 (26...♗f4+

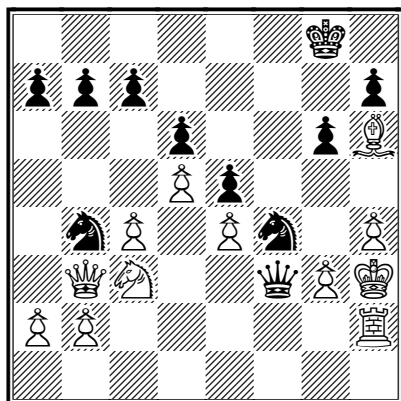

la mossa non prevista nelle analisi originali 27.♘xf4 exf4 28.♗e2 ♗d3 29.♕xd3 ♕xd3 30.♗xf4 ♕xe4 31.♖e2 ♕xc4-+) 27.♘g5 ♕f1+ 28.♖g4 (28.♖g2? ♗f2+ 29.♖h2 ♕h1#) 28...h5+! 29.♖xh5 ♕f3+ 30.♖h6 (30.g4?? ♕f7+ 31.♖h6 ♕h7#) 30...♕f8+ 31.♖h5 ♕f3+=]









20...♕f7! 21.♘e3 ♘xf3+ 22.♔d2 ♕d7 23.♖hg1 [23.a3 ♖ 23...♘xh1 24.♖xh1 a5 25.axb4 ♗xb4-+ × ♔d2]

23...♕h3 24.a3 ♘xe4! 25.♖xf8+ ♘xf8 26.axb4 ♕h2+ 27.♖c3 ♗c1!

0-1

9° TORNEO INTERNAZIONALE DI COMPOSIZIONE ASIGC 2011/12

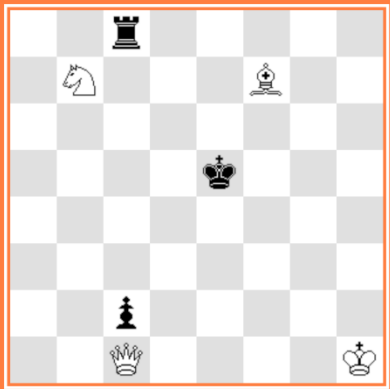
#2 Giudice Marco Guida – Hm#2 Giudice Int.: Antonio Garofalo

<p>n. D25 – Hans NIEUWHART - Olanda. Dedicato a V. Agostini</p>  <p>#2</p>	<p>n. D26 – Victor SYZONENKO - Ukraina</p>  <p>#2</p>	<p>n. D27–Andrej DIKUSAROV e Vito RALLO – Russia-Italia</p>  <p>#2</p>
<p>n. H49 – Aaron HIRSCHENSON - Israel</p>  <p>H#2 2 sol.</p>	<p>n. H50 – Anton BIDLEN – Slovakia</p>  <p>H#2 2 sol.</p>	<p>n. H51 – Zoltan LABAI – Slovakia</p>  <p>H#2 2 sol.</p>
<p>n. H52 - Dmitrij GRINCHENKO – Russia</p>  <p>H#2 3 sol.</p>	<p>n. H53 – Alexander PANKRATYEV - Russia, Michael GERSHINSKY - Ukraina</p>  <p>H#2 2 sol</p>	<p>n. H54 – Alexander PANKRATYEV - Russia, Michael GERSHINSKY - Ukraina</p>  <p>H#2 b) Ce3=Ae3</p>

Alcune brevi note per la lettura delle soluzioni: **GA** = Gioco Apparente. **GV** = Gioco Virtuale o Tentativo. **GR** = Gioco Reale o Soluzione. Per il conteggio dei punti validi per la classifica ai solutori è richiesto solo l'invio della chiave e minaccia del solo **GR** (soluzione). Per apprezzare le varie fasi del gioco consiglio di leggere e seguire la soluzione dei problemi con il diagramma davanti.

Note per solutori e compositori

Valerio Agostini, Segretario Nazionale dell'API (Associazione Problemistica Italiana) tiene sulla nostra Newsletter un "corso" per fare conoscere il problema di scacchi e per introdurre il lettore alla composizione. Recentemente ha presentato un tema classico: il Grimshaw (interferenza reciproca tra Torre e Alfiere). Ha presentando qualche esempio didattico ed ha invitato i lettori a provare a costruirne uno. Tra gli altri ha risposto l'olandese Hans NIEUWHART inviando il problema che presentiamo con il n. D25, che faccio partecipare alla gara di composizione e soluzione.

Perché non provate anche voi? Sarò sempre disponibile a pubblicare opere prime e non solo, purché inediti.

Problema n. **D22** – L'autore per evitare la doppia minaccia 1. C:b3? [**2. Tc5, C:d2#**] C:e4! Aggiunge un Pe3 nero.

Problemi n. **H46-47**. I problemi presentano Matti Modello, molto apprezzati nella composizione, e si hanno quando ogni casa attorno al Re nero è guardata da un solo pezzo, o inaccessibile per una sola causa, e tutti i pezzi bianchi vi partecipano, con possibile esclusioni del Re o di pedoni.

Problema n. **H43** – Si chiama **Meredith** quel problema composto con un massimo di 12 pezzi. Si ha il tema **Bristol** quando un pezzo muove lungo una linea utilizzata da altro pezzo che la percorre nella stessa direzione.

FEN dei problemi di questo mese:

Probl.n. D25 : 3NR1b1/7B/5r2/1R6/1KPk4/1p2p3/8/8

Probl.n. D26 : 3K3B/2P1Rp1b/4pNp1/3Bk3/1Q5b/1n6/1P5q/5R2

Probl.n. D27 : 1K4nN/1bpQpP1q/6P1/2P1kpB1/7r/2P2nP1/3NP3/8

Probl.n. H49 : qB4K1/8/5pB1/3pnnr1/6pp/2Prbk2/2PPRp1P/8

Probl.n. H50 : 3K1B2/3B4/8/8/8/8/2p2p2/3qk

Probl.n. H51 : 4r3/8/3pkp1R/3n4/K1P1br1B/5B2/8/8

Probl.n. H52 : 2r5/1N3B2/8/4k3/8/8/2p5/2Q4K

Probl.n. H53 : 8/1Np5/qNkr2R1/1p1b1K2/8/5B2/8/8

Probl.n. H54 : KB6/QB6/8/8/2p5/4n2p/rpp2P2/3n1bk1

Attenzione!

Chiunque, soci e non, possono partecipare alla gara di soluzione ed entrare in classifica. Dopo 3 mancati invii il nominativo verrà escluso dalla lista solutori. Sono graditi i commenti dei solutori sui problemi pubblicati e che, a discrezione del redattore, saranno aggiunti alla soluzione.

Il **CODICE PER LA COMPOSIZIONE SCACCHISTICA (1998)**, completo ed in italiano, potete trovarlo nella mia HP all'indirizzo: <http://xoomer.virgilio.it/vitorallo/codeita.htm>

INVIARE LE SOLUZIONI DI QUESTO MESE ENTRO IL 31.05.2012

via email al redattore Vito Rallo: rallovito@tin.it

Soluzioni dei problemi pubblicati sulla Newsletter n. 13 di aprile 2012

Probl.n. D22 : 3R4/2p5/P1n3p1/2N2R1B/K1k1P1b1/1p6/PB1n4/4N3 - **Valerio AGOSTINI - Italia**
Tentativi (GV) : 1. Cd7? [2. Tc5#] Ce5! ; 1. Ce6? [2. Tc5#] g:f5! ; 1. C:b3? [2. Tc5, C:d2#] C:e4! (vedi note). 1. Ccd3? [2. Tc5#] A:f5! . Mosse diverse del Cc5 con la stessa minaccia Tc5 sventate tutte con mosse nere diverse. **Soluz.(GR): 1. Cb7! [2. Tc5#]** 1. ... Ce5 2. Td4# 1. ... g:f5 2. Af7# 1. ... A:f5 2. Ae2# 1. ... C:e4 2. a:b3#. (Punti 2). Ritornano le mosse che evitavano prima il matto ma ora consentono al bianco di mattare con mosse diverse.

Probl.n. D23 : 2RNRK2/3B4/3p4/2PkP3/2npnP1/1P1Q1P2/3br3/2r5 - **Zoltan LABAI - Slovakia**
G.A.: 1. ... d:e5 [a] , C:e5 2. Ae6 [A] #; 1. ... d:c5 [b] , C:c5 2. Ac6 [B] #. GV: 1. Cb7? [2. Ac6 [B] #]. 1. ... C:e5 2. Ae6 [A] #; Ma 1. ... Ca5! ; GV: 1. Cf7? [2. Ae6 [A] #] 1. ... C:c5 2. Ac6 [B] #. Ma 1. ... Cg5!; GV: 1. Cc6? [2. D:d4#] 1. ... d:e5 [a] 2. Ce7 [C] # 1. ... d:c5 [b] 2. Ae6 [A] # 1. ... Ac3 [c] 2. D:c4 [D] # 1. ... Ae3 [d] 2. Cb4 [E] # Ma 1. ... R:c5! **Soluz. - GR: 1. Ce6! [2. D:d4#]** 1. ... d:e5 [a] 2. Ac6 [B] # 1. ... d:c5 [b] 2. Cc7 [F] # 1. ... Ac3 [c] 2. C:f4 [G] # 1. ... Ae3 [d] 2. D:e4 [H] # 1. ... R:e5 2. D:d4. (Punti 2). Complesso e non facile da realizzare.

Probl.n. D24 : K7/2R5/P2QR3/B4n2/2NpN2b/3kP2b/r2p4/1n1B4 - Rodolfo RIVA - Italia
Tentativo (GV): 1. Db4? [2. Cc5 [C] #. 1. ... d:e3 [a] 2. Ce5 [A] #. 1. ... T:a5 [b] 2. D:b1 [B] # . 1. ... Ae7 2. Cf2# Ma 1. ... Ag2! **Soluz.(GR): 1. Df4! [2. Ce5 [A] #].** 1. ... d:e3 [a] 2. Cc5 [C] #. 1. ... T:a5 [b] 2. Cb2 [D] #. 1. ... Af6 2. Cf2#. (Punti 2). *Tema le Grand-non mi risulta direttamente anticipato, ma il meccanismo non è nuovo. (ndA). "Doppio cambio di matti fra GV e GR ed un cambio di difesa. Ancora simmetria strategica...(V.Agostini)."*

Probl.n. H43 : 8/6p1/8/6k1/6P1/2B2P2/1b1K3R/7r - **Pierre TRITTEN - Francia**
1. g6 Ag7 2. Af6 Ah6# ; 1. Rg6 Th7 2. Th6 T:g7#. (Punti 2)
"Meredith con Bristol bicolore e matti diagonale e ortogonali (n.d.A.)". "Splendido doppio Bristol bicolore con soli 9 pezzi ed eccellente unita strategica fra le due soluzioni. Viene da pensare come mai non ci si è pensato prima: e possibile il rischio di una anticipazione? (V.Agostini)."

Probl.n. H44 : 4R3/4p3/7p/2Pr1k1p/3P1B2/1K1p4/6P1/1B6 - **Hans NIEUWHART - Olanda**
1. Rg4 Tg8 2. Rh4 Ag3#; 1. Re4 T:e7 2. R:d4 Ae3#; 1. Re6 Ag5 2. d2 T:e7#; 1. Rg6 Ae5 2. Rh7 A:d3#. (Punti 4). *"Croce di Re nero e di Alfiere bianco (n.d.A.)". "Fino ad un certo punto tutto bene: fughe a stella del Re nero, soluzioni accoppiate strategicamente (due a due) ma poi... il guaio: l'Ab1 gioca solo nelle prime due soluzioni. Poi e solo comparsa... si puo' aggiustare? Tentare non nuoce... (V.Agostini)".* Tema di grande effetto ma a rischio di anticipazione in quanto, seppur difficile, diverse volte realizzato.

Probl.n. H45 : 5R2/b3n1q1/3p2b1/p3k3/r2rNp2/p1P5/8/2B3K1 - **Francesco SIMONI - Italia**
a). 1.d5 (Cd5?) Cg5 (Cc5?) 2.Ae4 Axf4 #; b) wCc1: 1.Cd5 (d5?) Cc5 (Cg5?) 2.Te4 Cc1-d3#. (Punti 2)
*"Il nero dispone di due batterie dirette. Il Re ha 3 case di fuga: e4, e6, d5. Ciascun pezzo mobile delle batterie dovrebbe giocare in e4 per bloccare la casa di fuga, ma questa casella è occupata da un wC, che deve muovere per controllare e6. Così l'ordine delle mosse nere è precisato dall'abbandono di d4 in W1.
Per prima cosa, B1 provvede un autoblocco in d5. Ci sono due possibilità, con duale evitato. In W1 il Ce4 muove per controllare e6. Di nuovo ci sono due alternative, ma la mossa del cavallo è precisata dall'ostruzione preventiva di una linea nera di scacco. Così in B2 il pezzo mobile della batteria nera (ora mascherata) può giocare in e4 e si crea un'interferenza reciproca Grimshaw in e4, senza autoblocco perché e4 viene controllata dal cavallo che ha lasciato tale casa (n.d.A.)"*

Probl.n. H46 : 7b/7P/6k1/5r2/8/8/K7/3B4 - **Valérij BARSUKOV - Russia**

1. Ag7 h8=D 2. Tf6 Dh5#; 1. Af6 h8=D 2. Ag5 Ah5#. (Punti 2)

Miniatura con cambio di funzioni dei pezzi bianchi e neri Modello. *“Seppure in miniatura, questo problema ci racconta davvero molto poco. Almeno ci fosse stata una doppia promozione a pezzi diversi...(V.Agostini)”*.

Probl.n. H47 : 4nB2/3r2p1/nK6/1p1bkPN1/1q4Rp/1Pbprpp1/8/8 - **Valérij BARSUKOV - Russia**

a) 1. De7 Td4 2. Rd6 Cf7# b) Abf8->h2: 1. De4 Ag1 2. Rd4 C:f3#. (Punti 2). Matti Modello .

“Buona corrispondenza tra le due soluzioni. Matti sotto doppia inchiodature impartiti dallo stesso pezzo: non facile da ottenere...(V.Agostini).”

Probl.n. H48 : 4k2r/4P2P/5p2/8/6K1/8/8/8 - **Karol MLYNKA - Slovakia**

1. Rf7 e8=T 2. Tg8+ h:g8=D#; 1. Tg8+ h:g8=T 2. Rf7 e8=D#. (Punti 2)

Inversione delle mosse nere e bianche con promozione diversificata. *“Inversione di mosse nere ed inversione delle promozioni bianche in soli 6 pezzi: notevole! (V.Agostini).”*

Classifica Solutori - Newsletter n. 13 – Aprile 2012

Solutore	Punti Precedenti	Diretti #2	Aiutomatto H#2	Totale
Agostini Valerio	162	6	14	182
Scarani Antonio	162	6	14	182
Alagna Luciano	161	6	14	181
Armeni Alberto	161	6	14	181
Cè Saverio	161	6	14	181
Cesetti Claudio	160	6	14	180
Serrajotto Marino	158	6	14	178
Di Ranno Giovanni	154	6	13	173
Romano Vittorio	153	6	14	173
Messina Lorenzo	151	6	13	170
Cassano Roberto	130	-	14	154
Pecis Gianfranco	112	-	-	112
Garofalo Antonino	92	-	-	92
Corso Vittorio	59	6	10	75
Candia Alberto	-	6	14	20
Galliano Giovanni	18	-	-	18

I TORNEI ASIGC

TORNEI DI PROMOZIONE

CLASSE M

Tornei Magistrali. Oltre ai Maestri sono ammessi i Candidati Maestri che raggiungono i 2100 punti elo. Due magistrali vinti, anche se non consecutivi, garantiscono l'ammissione alle Semifinali del Campionato Italiano Assoluto. La quota d'iscrizione è di € 8,00.

CLASSE A

Tornei per Candidati Maestri. Sono altresì ammessi i giocatori di Categoria Nazionale che raggiungono i 1900 punti elo. La vittoria di due tornei di classe A, vinti con almeno l'80% dei punti (ad esempio 5 su 6) anche non consecutivi purchè vinti nell'arco di 3 anni, garantiscono la promozione a Maestro. La quota d'iscrizione è di € 8,00.

CLASSE B

Tornei per giocatori di Categoria Nazionale. Sono altresì ammessi i nuovi soci ai quali viene attribuito un elo iniziale di 1800 punti. Due tornei di classe B vinti con almeno l'80% dei punti anche non consecutivi purchè vinti nell'arco di 3 anni, garantiscono la promozione a Candidato Maestro. La quota d'iscrizione è di € 8,00.

TORNEI OPEN

TORNEI QUARTETTO

Si giocano eliminatorie a quattro giocatori a girone doppio. Il primo classificato è ammesso alla Finale a 4 giocatori, a girone doppio. Sono tornei validi per il punteggio

elo. La quota d'iscrizione di una Eliminatoria è di € 8,00. La Finale non prevede la quota d'iscrizione.

TORNEI MARCO POLO

Si giocano eliminatorie a 3 giocatori a girone doppio. Il primo classificato è ammesso alle Semifinali a 5 giocatori con girone semplice, il 1 Classificato disputa la Finale a 9 giocatori e girone semplice. L'iscrizione ad una eliminatoria costa euro 14,00, per Semifinale e Finale non si paga l'iscrizione. I tornei sono validi per il punteggio elo. Rimborsi spese per i primi 4 classificati di una Finale:

- al primo classificato = € 516,00
- al secondo classificato = € 258,00
- al terzo classificato = € 77,00
- al quarto classificato = € 51,00

TORNEI KO

Una sola partita contro un solo avversario; eliminazione diretta. Il vincitore di un primo round incontra il vincitore di un altro primo round e così via, fino al settimo e conclusivo round.

In caso di patta non si è eliminati ma si può ripartire dal round raggiunto ripagando la quota. L'iscrizione costa euro 4,00 ed in caso di vittoria si va avanti gratuitamente. Al vincitore di un 7° round va una Targa ed il rimborso spese di euro 77,47.

I TORNEI ICCF

Quote d'iscrizione ai tornei ICCF

Grand Master Norm euro 47,10	Campionato del Mondo:
Intern. Master Norm euro 39,30	○ Preliminari euro 47,10
Master Class euro 14,30	○ Semifinali euro 47,10
Higher Class euro 8,10	○ Candidati euro 23,70
Open Class euro 8,10	Campionato del Mondo femminile
Tematici ICCF euro 14,30	○ Semifinali euro 23,70
Champions League (per squadra) euro 62,70	World Cup euro 19,00
	Veterans Cup euro 19,00
	Webserver Open euro 11,20

Fasce di elo

Grand Master Norm - ELO minimo 2450 'fixed' oppure 2500 'unfixed'

Master Norm - ELO minimo 2300 'fixed' oppure 2350 'unfixed'

Classe M (europeo o mondiale sia postale che webserver) - ELO minimo 2100

Classe H (europeo o mondiale sia postale che webserver) - ELO da 1900 a 2099

Classe O (europeo o mondiale sia postale che webserver) - il torneo è aperto a tutti (ELO inferiore a 1900).

Tematici - il torneo è aperto a tutti (NON valido per l'elo)

MEMORANDA

Conti correnti da utilizzare

1. bonifico bancario:

Banca: Banca Sella Ag. 86 - Milano - Via Bergognone

IBAN IT 83 L 0326 8016 0105 2849 2587 10

BIC (codice swift) SELBIT2BXXX

intestato a: Associazione Scacchistica Italiana Giocatori per Corrispondenza

C.P. 13626 - 20090 Buccinasco MI

2. On-line con carta di credito

3. c/c postale n° 19283860 intestato a:

Associazione Scacchistica Italiana Giocatori per Corrispondenza

Casella Postale 13626 - 20090 Buccinasco MI

Importi

Quota associativa 2012 (con diritto a ricevere lo Year Book annuale)	30.00
Quota associativa agonista 2012 (soci in possesso di titolo internazionale)	30.00
Quota associativa 2012 per le donne (La quota dà anche diritto, se desiderato, all'iscrizione gratuita al Campionato Italiano Femminile)	15.00
Quota associativa 2012 per gli under 18 (La quota dà anche diritto, se desiderato, all'iscrizione gratuita al Campionato Italiano Under 18)	15.00
Socio Sostenitore	60.00
Socio Benemerito	90.00
Tornei Nazionali a 7 giocatori	8.00
Tornei Quartetto ASIGC (categorie miste)	8.00
Tornei KO webserver (e rientri in caso di patta)	4.00
Eliminatoria Tornei Marco Polo (solo webserver)	14.00
500 cartoline scacchistiche (servizio abolito, rimangono poche cartoline disponibili, poi saranno acquistabili nei siti internet di materiale scacchistico)	12.00
Copertine Telescacco	8.00
Scheda personale ELO	2.50
Yearbook (contributo per una copia e per la spedizione Raccomandata)	15.00
Numeri arretrati di Telescacco	3.50
CD partite ASIGC (offerta libera)	minimo 6.00
Tassa reclamo contro le decisioni dei Direttori Tecnici	7.00
Tassa contro le aggiudicazioni	12.00
Regolamento di Gioco	4.00

SOLUZIONI

1. [FEN "2q4k/p6p/6p1/5p2/5P1P/1Bb2QP1/Pr6/3R2K1 w - - 0 1"]

Il bianco muove e vince

Fischer-Bennett (San Francisco 1957)

Soluzione: 1.Rd8+ Qxd8 2.Qxc3+ Qd4+ (2. ... Qf6 3.Qxf6#) 3.Qxd4# 1-0

2. [FEN "6k1/2R2p1p/5rp1/8/6P1/P2bRB2/1r5P/7K b - - 0 1"]

Il nero muove e vince

Pilnik-Fischer (Mar del Plata 1959)

Soluzione: 1. ... Rxf3 2.Rxf3 Be4 3.Rxf7 Rf2 4.Kg1 Rxf3 5.Rxf3 Bxf3 6.Kf2 Bxg4 0-1

3. [FEN "6k1/1q3p1p/b3p1p1/3p4/P1r2P2/2N5/1P1R1QPP/6K1 b - - 0 1"]

Il nero muove e vince

Aaron-Fischer (Stoccolma 1962)

Soluzione: 1. ... Rxc3 2.bxc3 Qb1+ 3.Rd1 Qxd1+ 4.Qe1 Qxe1# 0-1

4. [FEN "3K4/8/Pk1p1pP1/2p2N2/2P5/p7/8/3n4 w - - 0 1"]

Il bianco muove e vince

Studio di A. Troitsky

Soluzione: 1.Nd4 cxd4 2.c5+ dxc5 3.g7 a2 4.g8=Q a1=Q 5.Qb3+ Kxa6 6.Kc7 Qa5+ 7.Kc6 Qb4 8.Qa2+ Qa5 9.Qc4+ Ka7 10.Qf7+ 1-0

5. [FEN "rnbr1k2/pp2qp1p/2pN2p1/2Q5/8/5N1P/PPP2PP1/2KR3R w KQkq - 0 1"]

Il bianco muove e vince

Pawelczak-Waagner (Berlino 1964)

Soluzione: 1.Nf5 Qxc5 2.Rxd8# 1-0

6. [FEN "1r2kr2/p2b1p1p/4pQ2/1pq3B1/2p5/4PB2/P4PPP/3R2K1 w - - 0 1"]

Il bianco muove e vince

Erbis-Kempf (Brd 1964)

Soluzione: 1.Bc6 Bxc6 (1. ... Rg8 2.Rxd7) 2.Rd8+ Rxd8 3.Qxd8# 1-0

7. [FEN "r2r2k1/2q2ppp/8/pp1RP3/8/1pP1Q3/1P3PPP/3R2K1 w - - 0 1"]

Il bianco muove e vince

Minich-Honfi (Vrnjacka Banja 1966)

Soluzione: 1.Qa7 Qxa7 (1. ... Rxa7 2.Rxd8+ Qxd8 3.Rxd8#) 2.Rxd8+ Rxd8 3.Rxd8# 1-0

8. [FEN "r2q1rk1/4bp2/bnn3pp/p2pPR2/3P1N1P/6P1/P3N1B1/1RBQ2K1 w - - 0 1"]

Il bianco muove e vince

Bartel-Markowski (Campionato squadre Polonia 2011)

Soluzione: 22.Nxg6 {Incomincia lo spettacolo con un sacrificio di cavallo intuitivo, che distrugge la difesa del re} fxg6 23.Rxf8+ Bxf8 24.Nf4 {Neanche la più caparbia mossa del computer offre possibilità di salvare la partita} Rb8 (24. ... Bc8 25.Nxg6 Bf5 26.Nxf8 Bxb1 27.Bxh6 {minaccia Qxb1, e Qg4} Bf5 28.Qf3 Nxd4 29.Qf2) 25.Qg4 (25.Qc2 {era più precisa secondo il computer} Ne7 26.Nxg6 {con un attacco vincente.}) 25. ... Qe8 26.Nxg6 Bg7 (26. ... Kh7 {sarebbe stata l'unica mossa, tuttavia dopo} 27.Nf4 {Il Bianco ha solo un leggero svantaggio materiale (2 pedoni per il pezzo), però il suo attacco continua} (27.h5 {anche molto interessante} Bd3 28.Rxb6 \$1 Rxb6

29.Nf4 {Nonostante il svantaggio di una torre, le minacce Nxd3 e Nxde5 danno una posizione superiore al Bianco.})) 27.Rxb6 {Dopo aver eliminato il difensore del pedone d5, l'alfiere del Bianco entra nella lotta, e decide l'esito della partita.} Rxb6 28.Bxd5+ Kh7 29.Qf5 {E il Nero abbandona, perchè dopo} Qxg6 {(altrimenti Nf8+ doppio e poi Qh7 matto)} 30.Bg8+ Kxg8 31.Qxg6 {e il Nero non ha rimedio contro le mosse Bxh6 e d5.

Una grande vittoria di Bartel, che ha continuato la sua seria vincente! Subito dopo la vittoria ottenuta al torneo open Aeroflot, diventa anche Campione Polacco.} 1-0

9. [FEN "5rk1/7p/p2p2p1/n1pP3n/2PbNP2/4qR2/P1Q1N1K1/1R6 b - - 0 1"]

Il nero muove e patta

Naumann-Rapport (Campionato squadre Germania 2011)

Soluzione: 26...(diagramma dopo Rf3) Nxc4 {Un fulmine a ciel sereno! Il Bianco non può accettare i pezzi in presa, perchè perderebbe più materiale. Naumann però salta fuori con un brillante idea anche dalla sua parte!} 27.Nxd6 (27.Qxc4 Qxe4) (27.Rxe3 Nxe3+) 27. ... Rxf4 {Incredibile! Un altro sacrificio! Contiamo un po: da parte del Bianco sono in presa la torre e il cavallo, mentre da parte del Nero la donna, la torre e il cavallo!} 28.Nxf4 {Batte nella casa corretta!} Nxf4+ 29.Rxf4 Qxf4 30.Nxc4 Qg4+ {E dopo le numerose mosse uniche, il Bianco finisce le complicazioni con un vantaggio di torre, però con i suoi due pezzi rimasti il Nero forza lo scacco eterno.} 31.Kh2 (31.Kf1 {il re non può scappare neanche in questo caso} Qg1+ 32.Ke2 Qf2+ 33.Kd1 Qf1+ 34.Kd2 Qf2+ 35.Kc1 (35.Kd3 Qf5+) 35. ... Qe1+ 36.Qd1 Qc3+ 37.Qc2) 31. ... Qh4+ 32.Kg2 Qg4+ 33.Kh2 Qh4+ 34.Kg2 Qg4+ {E patta! Una partita estremamente eccitante, dove entrambi giocatori avrebbero meritato il punto pieno, purtroppo questo però non è possibile. E' strano che spesso finiscono in patta le partite dove tutti i pezzi sono in presa.} 1/2-1/2

Alla prossima!

RETTIFICA

Tra i collaboratori dello scorso numero non abbiamo elencato il GM Bela Toth.
Nello scorso numero, abbiamo invertito le interviste di Paolo Lanzani ed Andrea Bondi.

AVVISO

Invitiamo i nostri soci ed i lettori a segnalarci eventuali articoli pubblicati sulla stampa nazionale, riguardanti la nostra Associazione.